臺灣日日新報 夕刊
三月一日
夕刊定價一部二錢
編輯兼發行人 臺北市榮町四丁目廿二番地 佐々木 ...
發行所 臺北市榮町(電話七八五) 臺灣日日新報社
基隆市... 基隆支局
臺中市... 臺中支局
臺南市... 臺南支局
花蓮港街入船町 花蓮港支局
大阪市西區... 大阪支局
東京市... 東京支局

銘酒 楓白鹿

長期戰に對應し不動の陣容整備

陸軍定期異動けふ發令

【東京一日發同盟】陸軍の三月定期異動は一日發令、同日午前十一時四十分陸軍省より發表されたが皇族御四方の御進級を始め奉り中將進級二十七名、少將進級五十四名、大佐進級百八十二名、中佐進級二百七十八名、少佐進級三百二十九名、大尉進級四百二十七名(内二名は特別志願將校として初めて進級)中尉進級二百十七名(内二十四名を除く外は特別志願將校の進級)皇族殿下御四方の外一千五百十四名の多數に上り殊に特別志願將校の進級が百九十四名を數へる事は注目される、而して進級轉補の主なるものは左の如くである

(陸軍省發表)今回の異動においては長期戰に對應する如く不動の陣容を整へ特に新進を拔擢せられたり主なる進級異動左の如し

御進級

任騎兵大佐 騎兵中佐 恒憲王
任歩兵中佐 歩兵少佐 雍仁親王
任歩兵大尉 歩兵中尉 孚彦王
任砲兵大尉 砲兵中尉 李鍝公

進級

任陸軍中將(各通)
陸軍少將大久保德?、同安藤三郎、同田島榮次郎、同安岡正臣、同中島鐵藏、同[illegible]、同波田重一、同重藤千秋、同宮崎寛治、同河村董、同田尻昌次、同橋山正雄、同眞野五郎、同中山德治、同大島浩、同澤田茂、同久納誠一、同羽生田?、同佐々木到一、同佐竹保治郎、同安達十九、同秦雅尚、同今村均

任陸軍中將(各通) 主計少將 石川半三郎
任主計中將 軍醫少將 越川 彰
任軍醫中將
歩兵大佐梅村篤郎、同牟田口廉也、同青木敬一、同加藤保太郎、同土肥原?、同西村敏五郎、同安達二十三、同今泉吉貞、同齋藤末松、同長野義雄、同河村大市、同石黑貞藏、同岡宮鳳夜

同奥村勝、同香月清司、同砂川恭、同倉茂周藏、同上村利道、同清水規矩、同若土?未吉、同關原六、同中井良義、同原井省三、同森岡皐、同小島吉三郎、同岡誠一、同稻田村吉郎、同越生虎之助、同片山省太郎、同山崎石吉、同中川廣
砲兵大佐杉本鷲吉、同大島陸太郎、同高橋茂次郎、同白倉司馬太、同高橋政藏、同横井爲男、同西村琢磨
騎兵大佐山本寅、同植田草一、同石本寅三
工兵大佐戸澤二郎、同今中武義、同野中利貞、同菅波弥一、同伊藤稿、同竹内博介
輜重兵大佐狭根本?、同城倉義衛
航空兵大佐倉片深、同佐藤定一、同鈴木竹衛、同小畑英良、同下

異動

任陸軍少將(各通) 野一雷
下關要塞司令官中將 田島榮次郎
免本職 城重新職
由良要塞司令官少將 戸澤二郎
教育總監部司令官少將 今中武義
東京陸軍幼年學校長同 上村利道
軍馬補充本部長同 久納誠一
陸軍省兵務課長歩兵大佐 山田國太郎
陸軍省整備課長砲兵中佐 中西貞喜
陸軍省防備課長工兵中佐 鎌田銓一
免本職
中華民國在勤帝國大使館附武官 少將 原田熊吉
波蘭國在勤帝國大使館附武官兼ルーマニア國在勤帝國公使館附武官 中將 澤田茂

外務人事異動

對支外交陣を刷新

【東京一日發同盟】對支外交の重大性に鑑み廣田外相は外務人事の刷新を期してゐたが近く左の如く發令することとなつた

(上海)總領事 岡本季正
任大使館參事官、命英國在勤
大使館參事官 日高信六郎
任總領事、命上海在勤
大使館參事官 森島守人
命上海駐在
(天津)總領事 堀内干城
任大使館參事官、命北京駐在
(奉天)總領事 江戸千太郎
命天津在勤

右異動に關聯してロンドン在勤大使館參事官富井周氏が現カナダ公使加藤外松氏のオーストリア轉勤の後を襲つてカナダ公使に任命されるものと見られる

追加豫算三法案を近く提出

【東京一日發同盟】政府は臨時軍事費特別會計追加豫算及び昭和十三年度追加豫算第一號の提出に伴ひ左記三法案(假稱)を衆議院に提出する筈である

一、支那事變公債の追加發行に關する法律案
一、歳入補塡公債の追加發行に關する法律案
一、外地特別會計より臨時軍事費特別會計に支那事變特別稅關係の收入繰入れに關する法律案

東洋汽船增資決定

【東京一日發同盟】東洋汽船では二十八日の定時總會で現在資本金七百万円を千五百万円に增資することに決定した

臨時軍事費に追加豫算を審議

一日の衆議院豫算總會

【東京一日發同盟】臨時軍事費及び昭和十二年度豫算の追加豫算を審議すべき一日の衆議院豫算總會は午前十時五十三分開會

一、昭和十二年度歳入歳出總豫算追加案(第二號)
一、同各特別會計歳入歳出豫算追加案(特第二號)
一、豫算外國庫の負擔となるべき契約を爲すを要するの件(追第一號)
一、臨時軍事費豫算追加案(臨第一號)

を一括議題に供し賀屋藏相より提案理由の説明あり、次いで杉山、米内兩軍部大臣より臨時軍事費の内容を説明、更に杉山陸相より最近の戰局を詳細説明、同十一時三十分散會

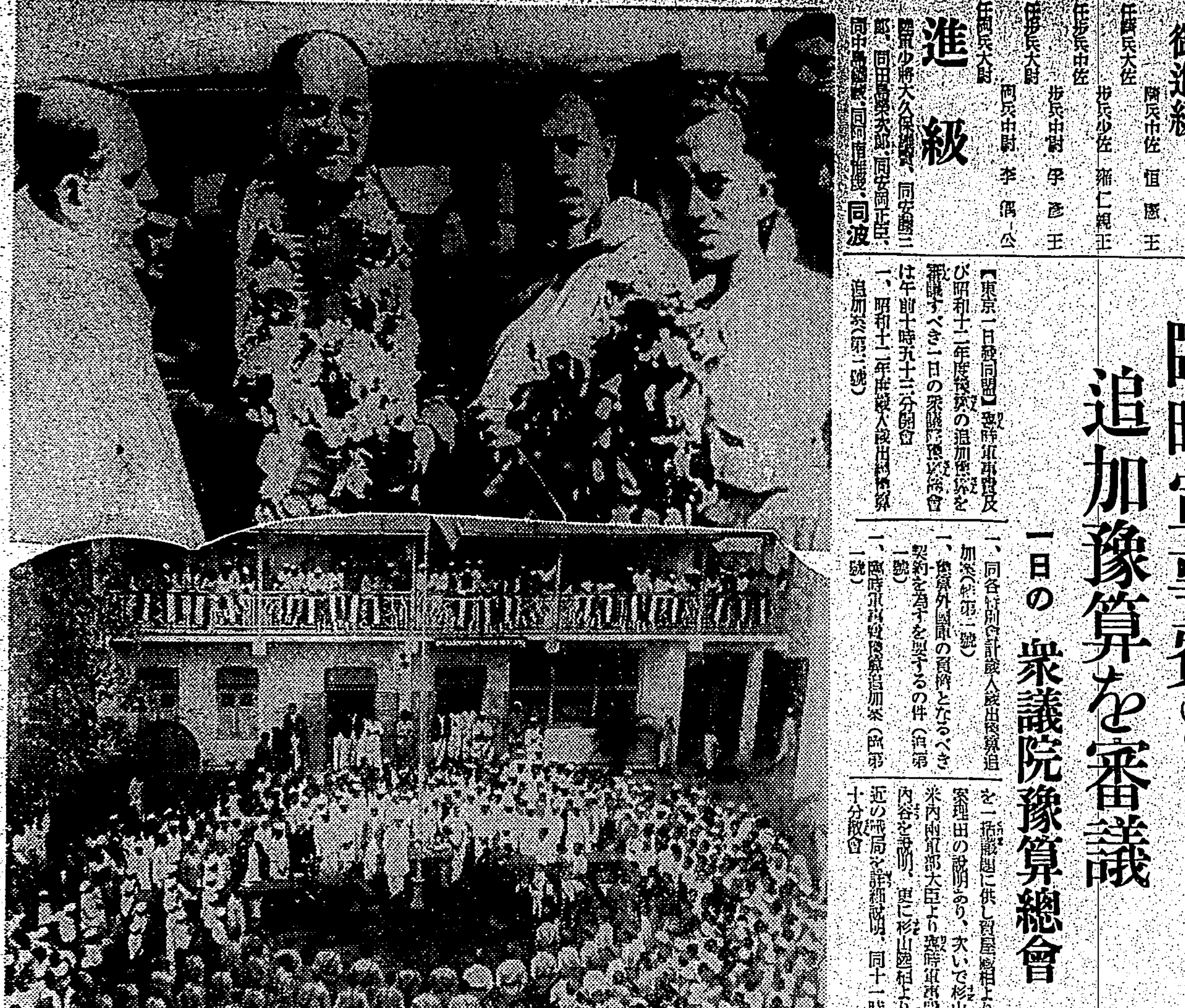

印度の反英運動

【ボムベイ發同盟】印度の獨立開放を目差して全印國民會議派は去る二月十二日以來ハリプラにおいて大會を開催、ガンヂー、ネール以下參集、政治犯釋放問題を中心に反英鬪爭の氣勢を擧げた(寫眞は(上)國民會議派議長スバス・ボース氏(中央)ハリプラに出發(於カルカッタ)(下)ボムベイ國民會議派に獨立案を強し氣勢を擧げるボムベイ首相ケール氏(中央)

修正に應じてもよい

根本精神を歪曲せねば……と

電力案と遞相の口吻

【東京一日發同盟】衆議院電力委員會は二十八日を以て漸く質問全部を終了し三、四日頃討論採決を行ふ豫定である、而して遂に本會議において「本案より一歩も後退の意思なし」と言明した永井遞相が果して政民兩黨の修正に應ずるや否や與味ある問題とされ二十八日の委員會もこの點に對する質問が中心となつたが、右に對する遞相の答弁は暗に根本的修正でなければ同意しても良いやうな口吻を仄かした、卽ち小山亮氏(第二)の質問に對して遞相は

「最初の本會議に於いて一歩も後退せずと言明したのは本案が最善なりと信じたからである、然らば一言一句も修正に應ぜぬかといふに修正點を見なければ判らぬが案の根本精神を歪曲する事は同意出來ない

と答へた

本年度追加豫算

三億八千餘萬圓

一兩日中に衆議院に提出

【東京一日發同盟】政府は臨時軍事費特別會計追加豫算の提出に伴つて支那事變特別稅其他の增稅收入繰入國債費並に徵稅費の增加等これが關係經費計上の爲め總額三億八千六百四十万円の昭和十三年度追加豫算第一號を一兩日中に衆議院へ提出するがこれが內容左の如し(單位千万円)

一般會計歳入		一六四二一
經常部		一三二三二
臨時部		
內譯公債金		七二〇
普通歳入		一四九二
合計		三八六四
歳出、大藏省所管		
經常部		六九一
臨時部		三一七二
合計		三八六四

備考(歳入は支那事變特別稅其他增稅收入、煙草値上益金及び公債收入等にして歳出は增稅收入の軍事費特別會計繰入に伴ふ形式上のものと其他國稅及び國債費の增加等である)

特別會計	
專賣局	八
國債整理基金	六六二
公債金	四五二六五
關東局	八
陸軍造兵廠	一二六九八
朝鮮總督府	九三
臺灣總督府	三〇
樺太廳	三
其他	一〇七五

備考(一般會計同樣外地增稅收入煙草値上益金等を內容とする)

匪賊を大半壓縮し滿洲國の治安良況

陸軍省發表

【東京二十八日發同盟】二十八日陸軍省發表
盟邦滿洲國は日に日に堅實なる發展を遂げつつあるがその治安の現狀左の如し

一、滿洲國の治安は日滿軍警不斷の討伐及びこれに伴ふ治安工作の進捗と依り益々良況に進みありて目下活動しある匪賊の總數は約一万以內と推算せらる

二、これ等匪團は殆んど總て困難にしてその大半は東北地區たる三江省に壓縮せられ又一部は東邊道方面山岳地帶內に潜行し討伐の鋒鋩を避けつつあり

三、然れどもこれ等匪團中には衣食給養の爲め時々部落に薄弱なる村落を掠奪することなしとせず依つて軍警協力これが防止の萬全を期すると共に昨冬以來匪賊剿滅のため積極的討伐を實行せり
尙昭和十二年中日滿軍に依り討伐されたる匪賊の戰死傷を計算せるもの一万二千八百八十一の多數に上つてゐる

臺銀總會

一分增配決定

臺灣銀行第七十七期定時株主總會は一日午前十時より東京支店樓上にて開催された、頭取今泉氏議長となり各議案の說明を遂げた後諸役員中各常務取締役の滿期を

滿洲國建國六周年記念日

躍進した國際的地位

第二期建設過程に入る

【東京一日發同盟】建國第六周年記念日を迎へた滿洲國は其の國家建設の大業が殆ど人類の歷史に類例を見ない進展を以て達成され、殊にイタリー、ドイツ及びスペイン等の正式承認を經て國際的地位は一大躍進を示し、更に日、滿、獨、伊、スペイン五ケ國を聯繫とする防共陣營の勢力に益々擴大し世界の情勢は日滿兩國にとつて極めて有利に展開してゐるが、顧みるに建國當初の混亂裡に處し新國家建設の進展振りを檢閱するに建國頭初は昨年の建國五周年までを第一期として國內の治安の確保、經濟の統一、金融機構の調整、地方制度の改革、教育の整備、司法制度の確立、醫務の第一期振興運輸鐵道道路其他一切の交通網の擴充等基本的部門の建設に力が注がれ豫期以上の成功を收めた今や第二期建設過程に入る今日の記念日を以て其の第一年度の終了を告げた、第一期五ケ年國家建設計畫は政治の三部門から成り政治的には國家機構の整備強化であり、經濟的には產業の全面的開發にある、後者は產業五ケ年計畫と其の內容とし日滿日本に不足なる國防資源の開發と國力充實の重要部門たる鐵鋼の增產及び交通の發展を眼目として石炭、石油液化、石油、輕金屬、水力發電、パルプ探金、曹達等の資源部門の增產計畫と小麥其他十二種の農畜產物及び鐵道等の增產計畫と交通部門の設計計畫を含むものである

帝都で盛大な式典

新京の建國祭に呼應

【東京一日發同盟】一日の友邦滿洲國建國六周年記念日には新京の建國祭に呼應して東京でも市、日滿實業協會日滿中央協會其他共同主催で盛大な式典が擧げられた滿洲國大使館では午前十時から在京滿洲國民多數參列、阮大使司會の下に式典を行ひ、帝國の奉祝陛下の万歲を奉唱し正午散會した、又午後三時からは青年團、少年團、國防婦人會、愛國婦人會の各代表二千餘名が滿國領事館內に集合、滿國旗を翳して旗行列、次から二十九分の豫定とラジオ二台の飛行機から撒かれ、同五時半から六時迄皇室の萬歲記念式典が開かれ、日滿中央協會會長吉田茂氏司會で宮殿下六周年記念式典が開かれ、日滿中央協會長吉田茂氏の挨拶、次いで廣田外相、ドイツ代理大使、イタリー大使、ネーベル・ドイツ代理大使、カスティヨ・スペイン代理公使、マレラ法王使節の祝辭、阮滿洲國大使の答辭あつて散會する

無絃琴

「月収百万杭州で上陸」のアドバルンが敵前高く揚つたのは昨年十月六日であつた。上海戰線のわが側背を脅かしてゐた浦東の敵も、閘北のポケット地帶に立籠つた敵も、百万の皇軍杭州灣上陸と知つて雪崩を打つて敗走してしまつた。この杭州灣上陸兵團は謎の部隊として疑問のまま越年したが、愈々明かとなつた▲斯かる大兵團の敵前上陸が殆ど損傷なく成功を收めたことは世界戰史空前の偉業であつた。その部隊長こそ元の台灣軍司令官、柳川平助中將である。柳川中將は國民性に稀に見る名將の部類である▲柳川部隊が一月に上陸せる台灣軍部將が皇軍の兵士たちの中には台灣軍部將柳川部隊の將兵が多く、この部隊の特色を述べて愈々事態を照らし出した、とした▲上海方面最高指揮官として在任、台灣軍司令官たりし松井大將は支那方面最高指揮官として任じ、島民に轉任の感銘を與へた武勳を更に光榮あらしめてゐる▲

○アジア大陸のどちら様も、"開心"を持たずには居られません
○印度にせよ、間印にせよ、佛印にせよ、凡てお手柔かに願ひたい
○ケチな嫌がらせの手なんかは止せ、正々堂々と行くが宜い、特に政治上の同盟國に於て然り

その日その日

○立てよ、步めの親心が通じ、滿洲帝國は今や建國六周年を迎へて堂々と濶步、世界への一驚異
○"世界戰史"はビックリし通しだ、中村部隊は京漢線から縱に走つて山西の同蒲線後方據點攻撃を占領して了つた—
○敵勢以北にある同蒲沿線の敵は散兵の集だ、而も縱橫なる奇策の裡に、將兵の辛苦心勞察すべし
○中北支の戰雲濃まく舞台で活躍してゐる花形が、何れも曾ての台灣軍司令官、奇か、妙か、台灣の

當期總益金 三、六七五、三二一円
同 總損金 三、六九一、九五一
差引純益金 九六二、三六八
前期繰越金 四〇七、三四三
當期利益金 一、三八九、七〇一
當期利益金分配次の通り決定
缺損補塡準備金 二〇〇、〇〇〇
配當平均準備金 二〇〇、〇〇〇
特別積立金 二〇〇、〇〇〇
賞與金 五〇、〇〇〇
配當金(年四分) 二二〇、五〇〇
後期繰越金 四九七、二〇一

…の決議並に過般急逝せる近藤理事の際に對し全員默禱を捧げ、議事に入つたが、上程議案は別段質問もなく總て原案通り可決した、議決せる利益金分配は次の如く、一分增配が實現した(円以下切捨)

愛情の一群 (60)

村山知義 作
伊東顯 畫

ふたたび奈落(二)

普通の爪では、こんな痕がつく筈はない。これはどうしてもマニキュアされた爪の痕だ。眞道は絶對にカフエーとかバアとかにはいつたことがない。して見れば、この女の子よりほかに考へられない。

から推理して來て、三人組の好奇心は絶頂に達した。

房江だ! それに違ひない!

たうとう三人組はさういふ結論に到達した。

確かに、房江にコナカケてゐた眞道が、歸りにでも待ち伏せをして、襲つたに違ひない。いつもの眞道を思へば、ちよつと考へられないことだが、彼もまた男、思ひ詰めればどんなことをしないともかぎるまい。そこで房江に引つ搔かれて、かくの態とはなつたのだらう。

さういふ結論を得て以來、三人はしきりに房江を横眼で見た。思ひなしか、沈んでゐるやうだ。

「あの子相當やるわね」

三人は房江を見直した。

「あの子、これから、あたい達で目を掛けてやらうよ、ね」

さういふ申合せが出來上つた。

眞道が頭として對手にしないので、三人は思ひ切り惡く尻込みから引きさがつた。

文藝部の國枝が、例の通り、階段の途中で長い身體を半分に折つて

「眞道君だよ。トコチャン!(これは眞子といふ子のこと)カコ!(藤子といふ子)ボチ!(青山きん子の綽名)ヨイト・コ!房ウし!」

と呼び立てた。

呼ばれたものが舞台に上つて行くと、貧弱な團扇が數個を山とかついで、頭取と一緒にはいつて來た。

「一揆、二揆、三揆、四揆——」

頭の禿げた、貧相な頭取が、几帳面に數を讀んで、ピッタリ人數と照らし合せた上

「おい、なんだ、これ。爲けてるぢやないか。今度ソからこんなのを持つて來たら、お前ンとこ

の階段もない數國の海となり、裾古のあい間の人達はメーク・アップのまま、もぐり込んで、死んだやうに揉込んでしまつた。

呼び出されて、眼をこすりくあがつて行き、歸つて來ると數國の中に倒れ込んでしまふ。

「舞台監督!"オールド・タイムス"の舞台監督! 關係者舞台へあがつて!」

二つに折れた長い身體。

關係者一同位置についたが、主役の眞道の姿がない。

「眞道さアん!」

國枝が頭取となつて數國の海を渡つて、眞道の枕元に立つた。

「舞台監督だよ、眞道さん! なんだ、眠ざめてんのか。待つてるんだよ」

「何云つてんだよ。舞台監督だよ」

「眞道さんちやいかんと待つてるんだよ」

眞道は不機嫌な聲で

「國枝さん、こんな顔で舞台が務まるかね。考へても見なさい」

と威張るになつた上

「みんなおとなしく寢るんだぞ」

と言ひ捨てて出て行つた。

この頭取には、樂屋一同、頭が上がらない。といふのは、出入りのいろいろの商人から附けとどけを強制的に取つてゐるといふ噂があるからだ。ここで取る食物はどれもこれも、外で食べるのより盛りが惡いが、皆はその原因を頭取に歸して、ライスカレー一皿につき、確かに一錢は取上げてゐると考へてゐるのだ。更に共濟金と稱して、月に二十錢づつを月給からさつと引かれてゐるが、光子の病氣の時でも、退座の時でも、何の音沙汰もないのだから、このもの行方は甚だ怪しむべきだ。この金をモトにして小金を貸すのが彼の內職だといふ噂もある。

怨ちのうちに、樂屋の中は、足

甘黨や辛黨はなぜ胃腸が弱い?

大酒をする人や、甘いものを多量に食べる人はおしなべて胃腸が弱いものです。酒も菓子も味こそ異れその組成はいづれも一種の含水炭素でそれ自體から見れば實に良好な滋養物であるにかゝわらず、なぜ胃腸を弱めるか——これが解決は久しい懸案であり、ましたが、ヴイタミンの研究はこの難問の解決に曙光を與へたかの觀があります。

酒の中和に酵母

酒を完全に燃燒同化するためにはその量に相當するヴイタミンB複合體を必要としますがいづれの酒にもこの成分が殆んど缺けて居り加ふるに酒客の多くは酒以外の食物を攝る量が僅少となりがちのため一層この必要なB成分が不足することになるのです。

その結果——飲んだ酒は完全に燃燒せず體內で燻り頭重や倦怠を來たしたり食慾減退、消化不良、便秘を惹起しがちとなります。更にかやうな症狀が慢性になると胃腸の加答兒から延いては慢性の酒精中毒となり多發性神經炎を誘發することになるのです。

顔面又は四肢に麻痺を起したやうな重い酒精中毒には單位の高いヴイタミンB注射が行はれますが輕度のものや豫防的にはエビオス錠の內服が效果的です

糖の中和に酵母

一瓦の蔗糖を完全に燃燒同化するには少くとも〇・二單位のヴイタミンB1を要すと謂はれます。しかるに砂糖にはこの大切な成分が殆ど全く含まれて居ないため糖分を多食すると知らず〳〵の間にB1の不足を生じそのため胃腸の働きが弱り消化液の分泌が減り食慾不振、消化不良などの胃腸弛緩症に陷りがちです

榮養學者の研究によると——甘味を多食する學童は少く食べる者に比べ概して榮養不良であり成績も劣ると謂はれます。さればこそ——近時都會兒童特に中流以上の家庭にヴイタミンB複合體の給與が力說され、この缺陷を是正する目的にエビオス錠が大きな役割を果して居ります。

エビオス錠は麥酒醸造の際使用する巨萬石の大麥に含まれる全ヴイタミンB複合體をその工程に於て悉く酵母自體に集積した麥酒酵母の製劑で自然物中B含有量に於て最高と稱へられます。過飲、過食で胃腸に違和を覺える人々はもちろん胃腸を丈夫にしてより健康であるやう各方面に汎用されつゝあります

三〇〇錠…一圓六十錢
一〇〇〇錠…四圓八十錢
粉末もあり

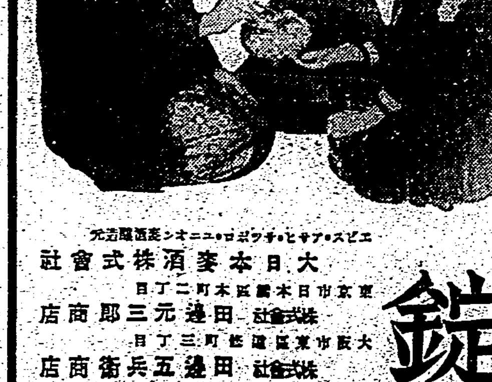

馬越農學博士創製
橋谷藥學博士監製

純國產 酵母劑 エビオス錠

エビス・アサヒ・サッポロ・ユニオン麥酒醸造元
大日本麥酒株式會社
東京市日本橋區本町二丁目 株式會社 田邊元三郎商店
大阪市東區道修町三丁目 株式會社 田邊五兵衛商店

EB 465

津浦線三角地帯で 二千の敵兵を水底へ
戎克で敗走中を猛撃

【臨淮關二十八日發同盟】臨淮關、五河、明光を結ぶ三角地帯に巣喰つてゐた敗殘敵兵一萬五千は二十七日朝來田代、富田、横尾三部隊の包圍攻撃と空よりの爆撃に依つて殲滅的打撃を蒙つたが、二十八日午前十時頃花園、廠城兩湖中間の山嶽地帯から狩り出された約二千の敵が戎克に乘つて花園湖上を五河方面に敗走せんとするを發見した田代部隊は戎克に依つてこれを追撃し湖上において一大水上戰を展開し湖岸に放列を布いた砲兵部隊は一齊に砲門を開き陸軍機亦湖面をすれ〳〵に低空飛行をなし敵の猛射を物ともせず逃げ惑ふ敵舟を片つ端から痛快にも撃沈し恰も壇の浦に於ける平家の末路にも似て二千に餘る敵兵は殆んど水底の藻屑と消え果てた

李家庄、李官庄の敵有力部隊を撃破
山東方面も破竹の勢

【濟南二十八日發同盟】山東東南地區を進撃中の岡崎、片野兩部隊は破竹の勢で沂州街道を猛進しつつあり、沂水を陥れた岡崎部隊は沂河に沿うて各所の殘敵を掃蕩しつつ進撃し二十六日李家庄において約四千の敵と衝突、敵機九二百發に食料彈藥の不足を來さんとしたが、急を知つた〇〇機が上空よりこれらを投下したのでこれに勢ひつき二十八日朝に至り遂に敵を撃退し敵は死體多數を殘して南方に退却し岡崎部隊は直ちにこれを猛追中である、一方莒縣を攻略した片野部隊は二十七日莒縣南方十八粁の李官庄においてこれまた有力な敵大部隊に遭遇し二十八日朝完全に敵を殲滅し岡崎部隊と並行し疾風の如く進撃を續けてゐる

黄河畔軍渡を占領

【汾陽二十八日發同盟】二十四日離石、中陽を占據した我精鋭部隊は二十六日正午頃離石西方約二十粁の柳林鎮を占據し息つく間もなく更に西進して同日夕刻山西省境黄河畔軍渡に突入し之を占領した、因に之は我が西部黄河への一番乗りである

荒鷲故縣鎮を爆撃

【彰徳二十八日發同盟】島田部隊の〇〇機は二十七日午前十一時頃沁源東方約七里の故縣鎮に在る山西共産軍總司令朱徳の司令部を爆撃しまた園田部隊の〇〇機は二十八日曲沃の西方六里の地点を退却中の敵兵數千を襲撃大打撃を與へ、また島田部隊の〇〇機は同日正午敵の退路を斷つべく同蒲線南部の鉄橋を爆破した

海の荒鷲 襄陽を空襲
空軍根據地に多大の損害を與ふ

【上海二十八日發同盟】〇〇航空隊〇〇部二十八日午後發表、海軍航空部隊は本日正午頃湖北省襄陽を空襲、同飛行場に待機中の中型機一機を爆碎炎上せしめた外、格納庫、滑走路等飛行場設備も爆破した

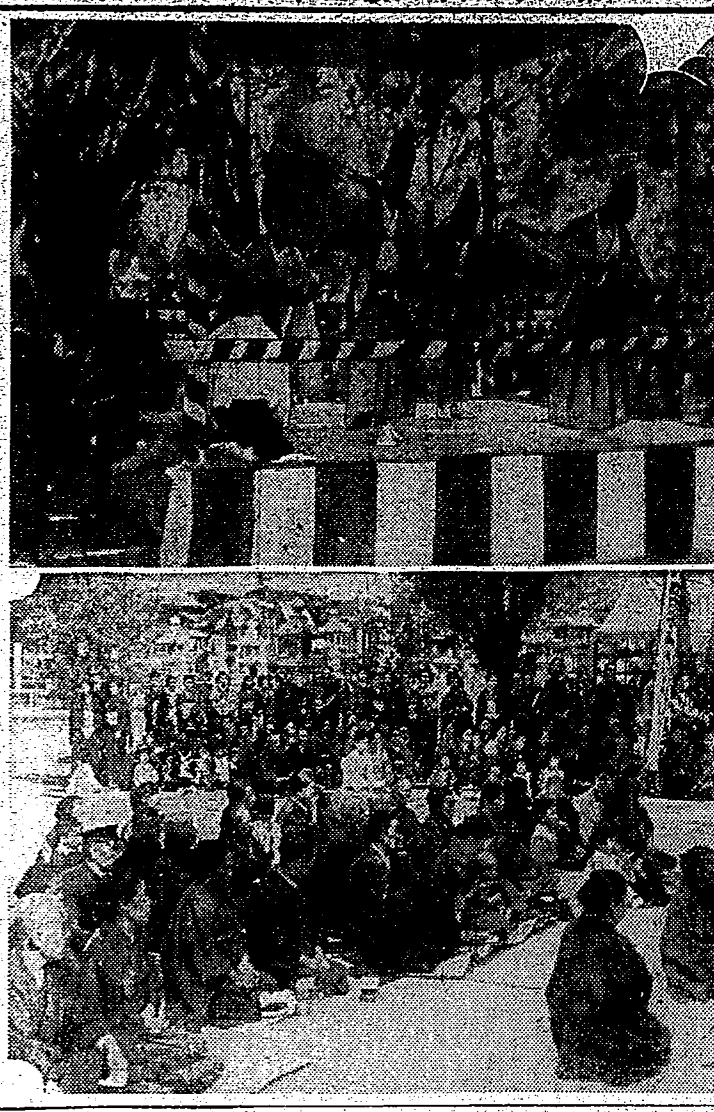

出雲教會奉納の豊前岩戸神樂
臺灣神社で賑かに擧行

三月一日午前九時半から臺灣神社境内東…に設けられた舞台で出雲教會奉納の豊前岩戸神樂が奉奏された、式は神迎（天孫降臨）の舞に始まり、米撒、折居の舞、…の舞、手房の舞、地割、御先國の舞、花神樂、稲荷先國の舞を前神樂の形に…さながらに舞ひ終り午後…時半出終了したがこの日は…日でもあり参拝者多く見物人で…は時ならぬ賑ひを呈した（寫眞上は奉納神樂と下は見物人）

北一中の卒業式

臺北第一中學校第二十一回卒業證書授與式は一日午前十時半より同校講堂にて藤田知事以下來賓、父兄多數列席の下に舉行、先づ一同國歌合唱、勅語奉讀後我川校長より卒業證書、賞品並に作品を授與し次いで校長の告辭、藤田知事の訓示、來賓祝辭あつて在校生總代送辭に對し卒業生總代小田徳也君答辭を述べ午後零時半兩の卒業式を終つた、因に本年の卒業者は百五十六名で優等卒業生氏名左の如し

△北白川宮賞小田徳也△優等賞安齊太郎、渡辺教則、横山三喜男、阿世知武二郎、西口宏、飛松敏、友松忠三、谷榮市、陳内錢

香港丸入港

【基隆電話】商船南支航路香港丸に一日朝〇〇〇より基隆に入港したが、殺て同地に調査の為め出張してゐた督府水産試驗場技師金村正巳、警務課技師愛垣詳氏、外事課嘱託櫻庭金次郎の諸氏診療班長の事務引繼に行つてゐた小林委雄博士も歸つて來た船中の話題は何と云つても支那機の盲爆で香港における デマ放送であつた、〇〇〇よりの小林博士は〇〇〇もうすつかり平和になつた、支那民衆は日本軍の報に一同却つて緊張しハリキツてゐると傳へ金村、愛垣兩氏は〇〇〇と云ふ所は文化的には金持が多いので實端を行つてゐるが、産業的に見ると領事館前の様な原始的なもので正にその兩面を如實に示してゐる、總ゆる產業は背後の市場がなければなり立たない、十地自體の開發は結局背後の廣い市場を作る事だ水產業は漁場としては仲々有望である

西安、蘭州を中心に ソ聯の援助愈よ盛ん
すつかり赤の手で牛耳らる

【香港二十八日發本社特電】チャイナ・メール紙が西安より漢口に歸來せる米國人談として報ずる所によれば西安、蘭州公路經由ソ聯外蒙より輸入される武器の數量は莫大なものがある、即ち毎日支那及びソ聯のトラツク二百台位で貨物を滿載し全部被覆を施して南下し西安に到着するや直ちに次の荷物を積むべく北方に引き返すのが見られる、之等トラツクによつて何が運ばれるかは彼ひの為めに明白にし難いが、彈藥その他軍需品なることは疑ひない、又新疆省の油化から蘭州、西安には多數のソ聯人飛行士機械工が蝟集して待機してゐる、蘭州のみでも平均一日十台のソ聯製飛行機が組立てられ西安、漢口、南昌等へ空輸されてゐる、之等の内大部分は時速三百哩を出し得る單座快速小型追撃機であるが、その航續力は千五百マイルである、この飛行機は長い平坦な滑走路を必要とするが、餘り高速の為め支那人は操縦し得ないと言はれてゐる、西安にはソ聯陸軍少將指揮の下に大飛行機組立工場がありソ聯の技師職工百餘名を使用して飛行機組立に多忙を極めてゐる、ソ聯經營の飛行場、組立工場は嚴重な秘密の下に置かれ國府官吏や外國人飛行家、飛行技師で同所に傭れてゐるものすら一切寄せつけない、南昌、長沙等の飛行場でもソ聯製飛行機には絶對に外人を近付けず徹底した祕密振りである、支那側航空關係某官吏の言によると最初ソ聯飛行士等は日本空軍と空中戰を交へて欲しいとの支那側の希望に對し或ものはモスクワからの指令がなければ左様な冒險は出來ぬと言ひ或ものは彼等の支那に來たのは防衛が目的で…

基隆の瀆職事件 愈よ擴大の模様
土地賣買で一萬圓捲上ぐ

【基隆電話】既報基隆某官衙出張所雇何某及び代書人某に絡る瀆職事件に關してはその後基隆者の胆を決つたものの如く確乎たる信念を以つて二十八日來堤刑事主任以下活動を開始し市役所庶務課某本島人雇を留置、又同官衙出張所某氏その他諸氏を參考人として召喚取調を進めつつあり事件の擴大を思はせる、内容を探聞するに社寮町ドツクの土地買收の際祭祀公業に關するものを勝手に私文書を僞造關係者に無斷で賣却、其他土地賣買に關する違約金の捲上げ等不正金額一万円にも上る行為を働き之を山分けして兩係者相携へて豪遊してゐたものである

日本水産拓南丸が 鹿港沖で坐礁
乘組員、船體に異狀なし

日本水産の拓南丸（一五六噸）は上海から高雄に向ふ途中、一日午前三時五十分北緯二四度四、東經一二〇度一八即ち鹿港沖の淺瀬に坐礁救助を求めた、遞信部からの手配により午前四時四十分高雄港外にあつたトロール船北見丸（四〇〇噸）が救助のため直ちに現場に急航した、因みに拓南丸の乘組員並に船體には異狀はないとのことである

間もなく離洲し 高雄に向ふ
鹿港よりの情報

【彰化電話】日本水産運搬船拓南丸は一日午前三時頃基隆から高雄に向ふ途中彰化郡鹿港洲台で坐洲した旨午前八時頃遞信部から鹿港街役場に急報あり山口街長は鹿港分室に通報し救助方を依頼したが折柄の漁業日和で、台中州水産試驗船台中丸は素より港内の竹筏悉く沖に出拂つてゐたので水上派出所の望樓から雙眼鏡で望むも船體見當らず地元鹿港街では焦慮してゐた所同十一時半に至り同船は午前九時頃滿潮を利用し離洲して高雄に向つたとの事である

印度支那の排日は 食ひつめ者の仕業
西貢駐在加藤貿易局員談

西貢丸入港

【基隆電話】商船バンコツク航路下り西貢丸は一日朝基隆に寄港したが、バンコツク築港の工事請負入札に行く土木關係共榮組代表河部工務店専務平澤明彦氏や昨年夏來西貢以來病氣療養中であつた西貢駐在貿易局通信員加藤仲蔵氏、一ケ月前來朝名古屋の紡績機械工場を見學して歸任するシヤム國陸軍被服廠総務部長チヤーム・コンゲテス大尉が乘つてゐた、バンコツク築港は米、英獨、伊を始め世界の土木業者に伍して三井物産が其當事者となり先般設計圖懸賞では見事一等に當選した榮譽を贏けて一戰を挑む世界土木オリムピツクで先般我調査員の一行が歸朝した許りで今度出掛ける平澤氏は折返し再度の出發である同氏の話に依ると

日本がやるとなると支那人は使へないし機械類は全部新調しなければならぬし鐵材も高く果して如何なるか判らぬ

とあるが、工業日本の雄信タツプリの話振りであつた、又加藤氏は最近の様子は知らぬが佛印印度支那の排日は支那人喰ひつめ者の仕業で困るのは金持許り、事変後大きな支那人商人が破産したと云ふ通知があつたと語つてゐた

けふの愛國奉仕日
申合決議に依り實行

台北市教化大會に於ける申合決議として、毎月一日を愛國奉仕日とし、國民精神総動員台北市支會でも是に賛同して、市民にビラを配布して一般の參加を要望し市民一般が之に倣つて、一齊早起と神社參拜、神宮遙拜、道路下水の清掃出征軍人家族慰問、家族慰問、時局認識に關する諸會合の開催、其他一時的奉仕作業等を行つた

逆宣傳の尻が割れ 集らぬ救國公債
金融逼迫を口實に斷はる

【香港一日發】支那國民政府が軍費捻出の方法として昨年八月發行した所謂救國公債は五億元であり發行に先立ち當時香港各國の華僑連は國民政府の逆宣傳を眞に受けて大いに應ずる所あり其の全額二億五千万元は各國華僑において之を引受ることに内諾を與へてゐたが、いよ〳〵賣出して見ると思ふやうに…しな…の内にだん〳〵逆宣傳の尻が割れて來た為一層不…今日までの應募申込額…に止まり…シヤム、佛領印度支那…之さへ金融逼迫を口實に引取を背じないといふ…で今と…

臺北州下中等學校の卒業式日割

台北州下の中等學校並私立學校の卒業式は一日午前十時半から舉行された台北一中の卒業式を皮切りに左の日割にて舉行される

二日―二中（午前十時）基隆中（午前十一時）三日―商業（同十時）八日―工業（同十時）九日―一女（同十時半）十一日―二女（同十時半）基隆女（同十時半）十四日―三女（同十時）十五日―宜農（同十時）商工（同十時半）愛國婦人會（同十時）靜修女（同十時）十八日―淡水中、同女（同九時半）廿一日―女子高等學院（同十時）廿二日―…（同十時）二十四日―宜蘭農林（同十時）二十六日―吉見學園（午後一時）四月二日―成淵學校（同七時）

殖産局、營林所職員家族の月例參拜

殖産局並に營林所では支那事変が擴大した去年九月以來台同して毎月一日朝臺灣神社に參拜、…武運長久、戰死者英靈の冥福…國…家族の平安を祈願して來たが、本一日も田端殖産局長…の外…五百名に…午前八時半臺灣神社に參拜した

東京發聲映畫 突如解散の非運
俳優所員は路頭に迷ふ

【東京一日發本社特電】"若い人"等仲々いい映畫を作つてゐた世田ヶ谷の東京發聲映畫製作所で業務不振の為め解散を傳へられてゐたが、二十八日夕刻、突如所長重宗務氏から約二百名の全從業員に正式解散が申渡され發に閉鎖した、創立以來近々三ケ年、製作數二十本と云ふ短命で配給網を持たぬ小資本傍系（東寶映畫系）映畫企業の末路として一般から同情されてゐる、同製作所は明宮著事務重宗和三氏を背景に同氏の兄弟務氏が個人經營として乘り出したもの、滿三ケ年に約八十万円の支出が事ここに至らしめたもので昨年五月三十五万円で新築された白堊の建築物のみが巡り來る春を待つ事になつた、解散で寒い街に振り出された同所スター連の身の振り方は大日方傳が東寶入り、監督の新興入り、市川春代は日活に夫々新天地を開拓するらしいが、他は差當り暫く…中の所謂街に迷つてゐる

新竹中の卒業式

【新竹電話】新竹中學校第十二回卒業式は一日午前十時より赤堀知事、吉田市尹外來賓父兄多數臨席の下に盛大に舉行、式後閲兵分列式を行ひ正午終了した、因に本年度卒業生は七十六名で内容學者七名補缺者十三名と云ふ稀に見る精勤振りで同校の質實剛健さを如實に示してゐる

定期航空
▲内臺線上り便【蓬萊】號一日午前六時三十五分臺北出發、乘客は安藤重次郎、同フミ子、比嘉正春、黒田秀博の諸氏
▲島内西線「スーパー」一日午前九時臺北發客は五名

あすの天氣

北部地方 南西の和風雨
東部地方 南西の和風晴後曇
西部地方 南西の和風晴
南部地方 南東の和風晴

概況（一日）七六八粍の高氣壓は本州の東方洋上にあり東に移動し七五八粍の低氣壓は滿洲にあり東に進む模様、本島は東部が曇、他は一般に晴、近海は南東の和風晴、海上は穩かであります

各地温度（一日午後二時）

臺中	二四・九	恒春	二四・一	臺東	二四・二
臺北	二四・四	高雄	二五・五	基隆	二四・三
臺南	二六・五	那覇	一〇・八	澎湖	二三・九
鹿児島	一七・六	阿里山	―	長崎	一六・九
花蓮港	二三・五	石垣島	二三・三		

今晩の映畫
◆タイゲキ 晝十二時三〇上映 1 各社ニュース 午後二時〇分 2 白夜の血陣 四時三分 3 歡呼の春 八時〇分
◆大世界館 晝十二時半上映 1 愛國行進曲 毎日特報十一特 午後四時〇分 2 河床の乳鏡 六時三分 3 母親人形 八時半
◆芳乃館 晝十二時半上映 1 美人國のぞき 午後四時〇分 2 毎日・大毎ニュース 六時四〇分 3 深川出小八 八時四分 4 呼子鳥 分
◆國際館 晝十二時半上映 1 愛國ニュース 午後四時〇分 2 軍神乃木さん 六時〇分 3 悦ちゃんの千人針 八時〇分 4 股旅名三味線 分
◆新世界館 晝零時半上映 1 男子の本懐 午後四時〇分 2 パテーニュース第七十二號 七時五分 3 戰國時代第一部 九時〇分 4 同第二部 分

會葬御禮
林兆麟
林燦煌

◎産婆生徒募集
▲本春卒業 …
福岡產婆學校

胃腸病胃擴張胃潰瘍にテルミーの食養法
販賣店、食料品店にあり
台北市 … 鯉留商店

臺日案内
料金 三行 五十錢 …
書籍 近支那大地圖 最新發行 臺北榮町 新高堂書店
医院 X光線 新設 小兒科 内科 小林醫院 臺北大和町
寫眞具 カメラ中古品高價買入 臺北市京町 南光寫眞機店
時計眼鏡 和田はメガネ専門 臺北本町
料理屋 料理 仕出し 辨金本家
金融 電話 金融 商品券 買入
藥種商 喘息にワンカ 臺北市榮町
洋服 子供服 日進マーケット
紙文房具 バランスインキ壺 エビスヤ文具店 臺北本町
鐵道購買部特約店 チトセ洋服店 臺北市大和町
雑件 晴雨傘 村井商行
組立式洋服タンス 日本家具木工部
特許商標 辨理士 岸喜鑑
平戸の摺味噌
春蒔種子と植木 臺北種苗園
燈火管制 食糧用（膠）にかわ 丸屋

頭痛は 齒痛と頭痛に 效目散
キキメの速い効目散は神經痛にも大變よく きくと言つても近頃評判で 一度おためし下さい
本舗 森田製薬所

軍国夫婦便
銃後作傑行流歌に潤ふ
塩まさる 新橋みどり 名コンビの快唱！
勇士とその妻……この二人の心情がこんなに卒直に滲み出てゐる歌はまたとない！
春くる北支 松島詩子
20066 B37
キングレコード

毒掃丸
ひえ吹出もの 悪性ニキビ 淋疾梅毒 たむし一切

ビクター洋樂
三月新譜より
この他多數發賣、詳細月報御覧の上お求め下さい！
交響曲―第四番 「ロマンティツク」（ブルツクナー） 一變ホ長調 ベーム指揮 ザクセン國立樂團（十二吋赤八枚三〇円八〇錢）
幻想曲―ハ長調（シユーマン）
夜想曲―ヘ長調（ピアノ獨奏） バツクハウス（十二吋赤四枚一五円四〇錢）
★家庭用推薦盤 ローマの謝肉祭―序曲（ベルリオーズ） ビゴー指揮 交響管絃團（十二吋赤一枚三円八五錢）
嬉遊曲（ハイドン） フイドラー指揮 ボストン・ポツプス管絃團（十二吋赤二枚六円六〇錢）
オーストリア農民舞踊曲集（ショーベルト） ゲール指揮 交響管絃團（十二吋赤一枚三円三〇錢）
歌劇タンホイザー（ワグナー） ヒュツシュ（十二吋赤一枚三円八五錢）
ショパンの幽靈 シエフター 八重奏團（十吋黒一枚一円六五錢）
アヤスキーの墓 ゲツツイ管絃團（十吋黒一枚一円六五錢）

●學習に大切な頭の藥ノーシン●

コロムビアレコード
涙なくては聴けない軍國悲歌！
皇國の母
深草三郎詩・明本京静曲
〽御無事の凱旋待ちますと言へばあなたは雄々しくも今度會ふ日は來年四月靖國神社の花の下（以下略）
音丸の熱涙盤！
湖上の尺八 伊藤久男
レコード番號 二九六六六
東京日本橋 發賣元 株式會社 日本蓄音器商會

家庭と婦人

職業婦人と保健問題

男性と女性の身體の差

（下）　醫學博士　丸山芳登

次に個々の職業に就て保健上能率上如何なる注意を要するかを述べてみよう。女子の職業として學校の先生などは就中高尚な職業と看做されて居り、結婚後も永く職業として奉職して居らる方も少なくない。女教員の数が台灣に於てはまだ少ない關係上正確な事は判らないが、統計に現はれて居る所では其健康狀態は寧ろ男教員に比べて悪くない。然し結婚しました場合は妊娠、分娩等の影響を受け易いので八週間の公暇を與へらるる様になつて居り今の處では保健上特に申上ぐ可き程のことがない。女子の性質は概律的であるので関係から看護婦或は之に類した仕事に採用されて居る人も澤山あるが、緊張を要する職務には適當な間隔を以て休養を與へる必要がある。電話交換手の職務なども其一つの例である。殊に夏の暑い季節に於ては身心の疲勞が早く現はれるから、休憩回數を多くする必要がある。

又女子の特性が利用されて居る職業としてデパートや菓子屋などの店員、食堂の給仕人、バスの車掌、鐵道の切符賣、銀行會社の受付などの職業がある。之等の職務は多くは群衆の中に僅かの距離で色々な人と對話しなければならぬのであるから、呼吸器を保護する事に注意して頂きたい。同じ様な意味で又姿の職業に當る者を採用される場合は結核性疾患とか黴毒とか傳染性皮膚病とかに罹つて居るもの或は腋臭、口臭の劇しい者など遠慮されたいものである。

女子にも近年近視の人が多くなつた。刺繍の様な仕事は近視の度を高める恐れがあるから注意を要する。又先天的に赤や綠の色合を正確に見分けることの出來ぬ人がある。之を色盲と云うて居るが女子は男子に比べて此色盲は著しく少ないがそれでも二百人に一人位の割合であるから斯様な人は色合を見分ける必要のある職務には不向である。

×

女子の筋肉勞働の中で一番多いのは農業であると思ふが、然し多くは家業の手助け程度であらう。此外煙草工場であるとか製茶工場、紡績工場、製糸工場、樟腦工場其他色々な工場で、一定時間働いて居らるる人が相當數に上るものと思はれるが、彼様な所に於て注意しなければならぬ事柄は、仕事其のものからくる身體への影響として共通なことは身體の運動が局部的に偏し易いことである。それであるから此方面の偏つた筋骨の發達を防止する對策を講ぜねばならぬ。又工場には多数の人が集合して働いて居る關係上傳染性疾患の屢々流行する者が居ると、それからそれへと工場全體の人々に擴がるやうな事がある。工場の寄宿舍で腸チフスやパラチフスやヂフテリアなどの流行した例は決して珍らしいことではない。殊に集團生活で注意をしなければならぬ病氣は結核である。個人の注意も肝要であるが、主として工場主や事業者に注意を願はねばならぬ事柄である。大阪附近の會社では近頃工場體操を勤務時間中に挾むで男女從業員に實行させて居る所がある。誠に結構なことで銀行會社官廳などの若い事務員にも必要なことだと思ふ。

×

終りに若い一般女性に私の希望を述べさして頂きたい。一旦學校を卒業されると容色や衣服を氣にされて從來學校で規則的に繼續されてゐた屋外運動を全く廢止せらるるやうになるが、折角今迄鍛練されてきた體力をせめて家庭内に於てなりと退歩せしめぬやうお掃除なりお炊事なり軽快な服装で朝一杯働いて手足を動かして頂きたい。皆様は軈て次代国民の母となられる方である。國家隆昌の源泉として人的要素が重要な役割をもつて居る關係から是非國民體位向上を圖らねばならぬのであるから、健全なる子女を擧んとするには先づ母となるべき人の健康を向上せしめなければならない。斯く考へるならば皆様の健康度が我日本の隆昌に重要な根元をもつものであることを理解して頂きたい。退いて又一家庭に就て考へてみても主婦は一家和樂の中心人物であるから、主婦が健康であるか否かによつて一家の明暗を左右するものである。古い言葉であるが確かに健康は幸福の基である。

×

臺灣體育協會に於て懸賞した體育獎勵標語で『强き體力、押切る國難』と云ふのが一等に當籤した。洵に體力旺盛なる身體によつてこそ如何なる國難とも戰うて最後の勝利をかちうるものである。皆様の健康は自分一人の問題だけではないと云ふことをよく理解して頂いて自愛自重を切に希望するものである。（筆者は臺北帝大附屬醫專教授）

"マニキュア秘法"

新美容帳公開

春とは名のみ、まだ寒さは當分續きます。あなたの美しい手も長い間寒氣の刺戟を受けて來ただけに、どこかに疲勞を見せて來ます。特に健康の衰へと云はれるところの『爪』は……そこで今日は理想的マニキュアを御紹介致しませう。次は資生堂美容部小幡恵津子さんのお話

×

マニキュアに必要なるむつ道具を申しませう

エナメル除去液（ポリッシュ・レムーバー）
外皮除去液（キューテイクル・レムーバー）
爪磨エナメル（リキッド・ポリシュ）
爪鑢（ネイル・ファイル）
爪鋏（シーザース又はニッパー）
オレンヂスチック
バッファー
フインガー・ブラッシュ等

最初に前につけてゐましたエナメルやホコリなどを脱脂綿にエナメル除去液をつけて落し、次いでファイルで丸い型、三角の型、それぞれお好きな型に作り上げます

×

前につくつておいた微温石鹸湯へ指先をつけて外皮を柔かくし、外皮除去液で外皮をオレンヂスチックで押します、十分に爪から外皮が離れましたら、シーザースまたはニッパーで外皮を切り除きます。

×

特にこの際、注意して頂きたいことは、よく深く外皮を切り過ぎて膿を作りそのために不恰好になる方もありますから十分に注意なさつて下さい。

×

次にもう一度石鹸湯の中に指先をつけます。よくフインガーブラシュ又は手拭の端で指先を洗ひましてから、何もつけてゐないバッファーで丁寧に擦り、その上に好みのエナメルをつけます。

×

理想的なエナメルの塗方は、エナメルは爪全部に塗らないで外皮の所に三日月の出來るやうに塗ることで、これは無い方もありますが健康の表徴と云はれてゐるのですから出來るだけ出して下さい。

×

それが出來ましたならば、爪先のところだけ外皮除去液をつけたオレンヂスチックで爪の型に爪先のエナメルを取つてしまひます、その後バッファーで十分仕上げます、エナメルの色もお若い方は淡い方、中年の方は濃目の方が自然です。

主婦ノート

非常時の調味料

お砂糖が高くなりますから、白砂糖を排して黒砂糖にいたしませう。白砂糖は背が伸び胸細く、精神筋肉勞作の疲勞が甚しく、婦人は子宮卵巣の發育悪く、不姙症となり、齲歯を作る等の害がありますが、黒砂糖は鐵、カルシウム、燐、ビタミン等を含み血を作り、骨を作り、頭もよくし足もよくする利益がありますから、お安い上に體のためによいのです。

又煮干は肉や血となる蛋白質を含み、頭をよくする燐やこの他ビタミンや種々の無機鹽類を含んで居ります。これを使用するにはいり鍋で煎り摺鉢で粉にして使ひ、從來のやうに煮出して捨てない方が遙に經濟であり榮養的で、無駄がなくずつとお得です。

食器類をこんな風に利用

蒸茶碗　カスタードを燒いて器ごと出しますとなかなか體裁がよい

猪口　ピーナッツなどのつまみものに入れるにはぴつたりうつります

前菜入れ　ライスカレーの藥味入れとして上乘

菓子用木皿　深みのない平な木皿はパンをのせて出すとよく似合ひます

土鍋　テンピに入れることが出來ますからシチューなどを入れても一度火を通し鍋ごと出すと面白いものです

蓋物　用途の多いもので蓋付のカレー入れは日本の煮込物を入れてもよく、日本の蓋物がバタ入れにもジャム入れにも使へます

連載漫畫　若樣センチヤン　22　川原久仁於

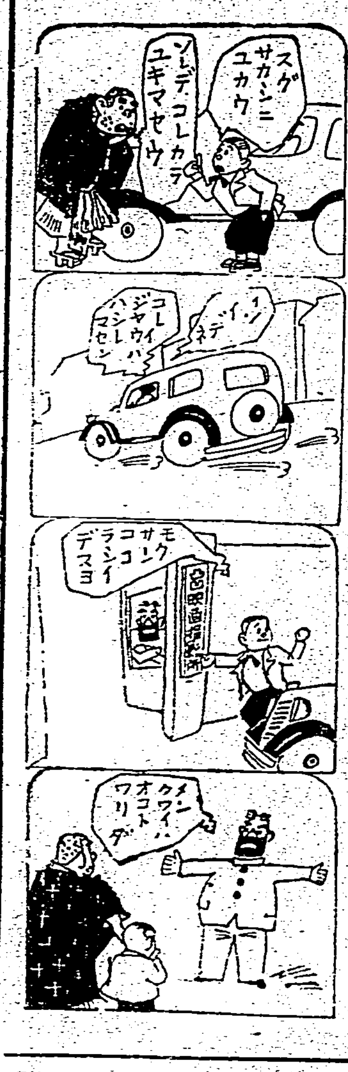

ソコデ、サツソク、センチヤンハ、チビガ、エイグワニ、ウツツテヰタコトヲ、ハナスト、モクサンハ、ソレナラバ、サツエイジヨヘ、ユクベクワカルト、イフノデ、ソレツトバカリニ……ジドウシヤヲ、ブツトバシテ、デコボコエイグワサツエイジヨヘ、ツキマシタ。『シヨチヤウサンニ、アハシテクダサイ』『ダメダメ』モンバンハ、テヲヒロゲテ、トホシマセン。

血壓降下に無理は禁物

腦溢血・中風の因
病毒 酒毒のふる血が
斯うすれば取れ血行は良くなり
病苦も忘れて丈夫になる

腦溢血や中風は突然襲つて來るものでなく體内に古方醫學で云ふ『ふる血』が殘留して、血液を濁らし血行を妨げ動脈を硬化させ血壓を高めて居るからであります。是を治療するのに病根を除きもせず無理に血壓の降下をはかれば、たとひ一時は快方に向つても再發するのは理の當然。では此の病根『ふる血』がどうすれば體外へ排泄出來。

頭にふる血

寒さこたへて血壓高く
頭重、耳鳴り、肩凝りや
手足が痺れ冷え痛むは
ふる血のしわざ

別に是と云ふ原因もないのに血壓が高くて頭は重苦しく、常に耳鳴り、肩凝りに惱み、一寸の歩行にも動悸、息切れして何にするにも根氣がなく、それに加へ手足の痺れや節々の痛みなどを訴へる方々等の血液を取つて病毒の反應を調査すると立派に現れる場合が大變多う御座います。

是は病毒に感染して治療はしたが、未だ幾分其の毒の殘つて居る方や、自覺症狀のない爲に感染を氣付かない方、或は親からの遺傳毒による方などですが、いづれも體内深く潜在して居る間に、日頃嗜む酒、煙草の毒や其他の原因などから自然と血液が濁り、血行を妨げ動脈の硬化を招き、血壓を高めて前記の持病からやがては恐る可き腦溢血か狭心症或は腦病毒の重症を招くのであります。是等原因を古方醫學では總じて『ふる血』と呼び、是が排泄を治病原則と心得た先哲醫聖により各方面から其の方法が研究されて居ります。例へば蛭や吸角による瀉血法或は破血劑と稱する峻下劑法等いろいろありますが、いづれも若干の副作用を伴ふ缺點あるを憾とした當研究所では、現代醫藥學的立場による古方醫學の再檢討は遂に體外に排泄して血行を整へますから血壓は自と當然まで下り、お悩みの症狀を順次快癒に導きます故、再發の有無は充分お判りの事と存じます。重ねて申上げますが急激な降下は弊害ばかりと思召出來る位ですから御注意下さい。

頭重、耳鳴り、肩凝りが薄らぎ
腦溢血から免れました

布施市岸本　鈴木孝一

（前略）其の後毎日かかさず服用致して居りました處が、とても嬉しかつた頭重が薄らぎ、あまつさへ耳鳴りも樂になりましたので、これは非常に良いと又近所の薬局に走り、引續けて服用しました。今日では大分體の調子も良くなり、血壓も下り、此の分なら腦溢血にはならずに濟んだかと喜んで居ります。現今では醫員の通り元氣になり永らくの病床からはなれる事が出來、これもひとへにフルチ錠のお陰と喜びに溢れて居ります。

前東京吉原遊廓病院　小屋貞明先生創製

排毒と順血に　**フルチ錠**

主効　梅毒　胎毒　脊髓癆　血壓亢進症　動脈硬化症　中風　半身不隨　心臟弁膜症　早狀腺病　貧血　喘息　リウマチ　神經痛　腰痛　婦人病とヒステリー　頭痛　常習便秘

藥價　十日分　二十日分　三十日分

（全國有名藥店にあり）

古醫學から再檢討　病毒排除　**血液循環とふる血療法**（四六判美冊子）　無代進呈（ハガキで申込めばすぐ送る）

▼こんな症狀の方は是非一讀あれ
◇頭痛、耳鳴、肩凝、手足の痺れる人（中風、脊髓癆）
◇動悸、息切れして、盗汗、冷汗に惱む心臟弱き人
◇病氣がちで風邪に苦しみ疲れ易い人（結核、腎臟病）

申込所　東京市京橋區銀座八丁目二の四　古醫學研究所　電話京橋(57)二五八四番・二六三八番　振替口座東京六五三〇八番

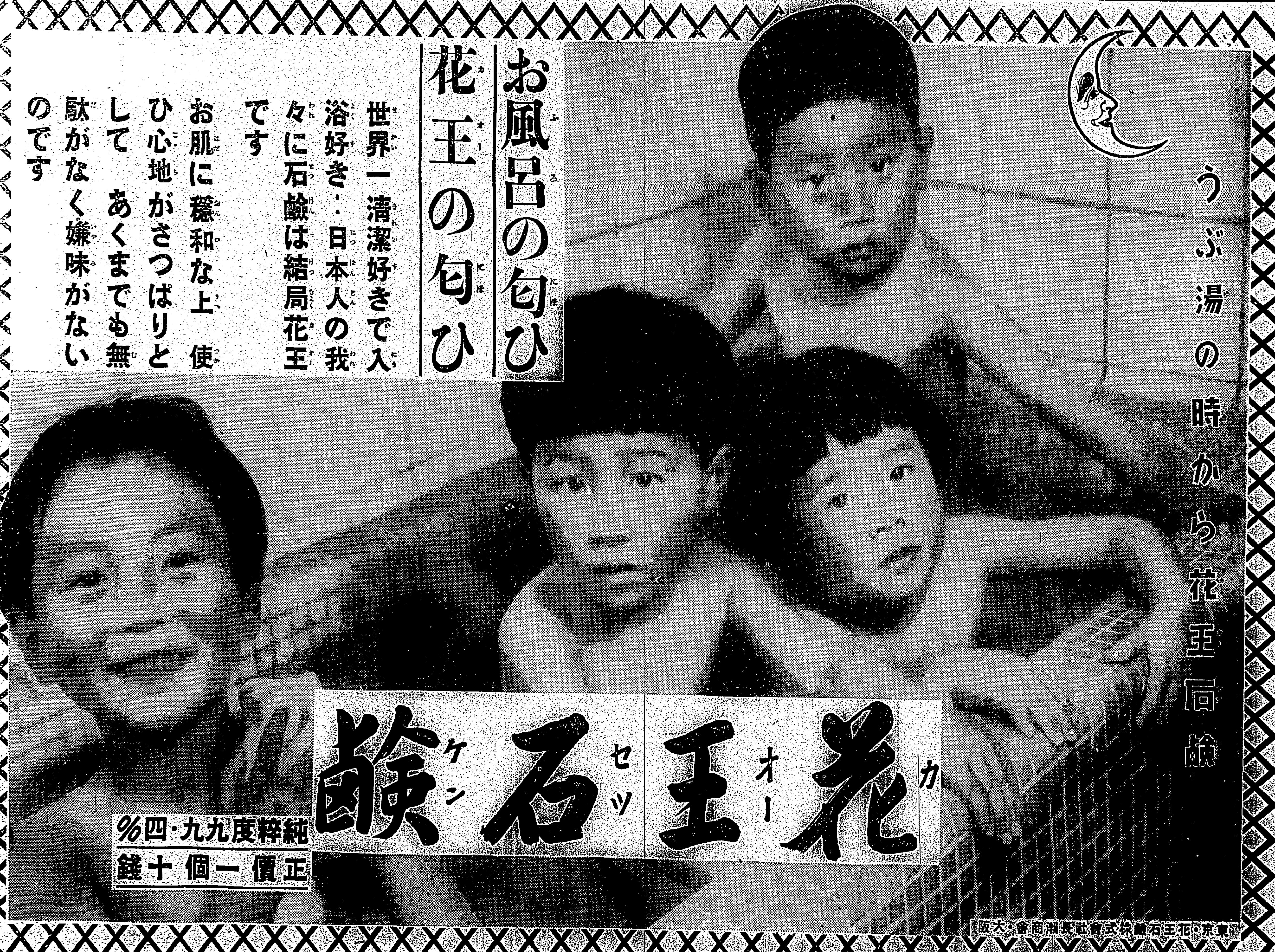

國定忠次（192）

長谷川伸作
岩田專太郎畫

騙落屋敷（一）

国定の北の外れの往來端に、露天商ひの荷を載せた手車が十台餘り、梶棒を卸して並んでゐる。

商人達は手車の尻後尾に円をつくり、煙草をすつてゐるその顔は、どう見たところで、これから何処かの祭礼へ見世を張りにゆく連中にみえる。が、よく見ると不思議なことに、約二十人すべてが屈竟の男ばかりで、中に三、四人、露天商人とは受取れない言葉つかひのものさへある。それよりも不思議なのは、一人残らず鋭い眼つきをしてゐることである。

と又、国定の南の外れの往來にも、それと同じやうな露天商人が約二十人、十台足らずの荷を積んだ手車を、往來の一方に綺に並べて梶棒を卸し、穏かでない眼をして一ツ処に、煙草の煙りを立ちのぼらせて集つてゐる。

国定身内の神崎の友五郎は、旅姿で、この不思議な露天商人の群りの脇で、ぎよッとして立停まつた、と、それが露天商人の方でも目にささない、大部分のものは知らざる風をしたが、三四人が、友五郎に視線をあつめて、

「おう、あいつ可笑しいぜ」

「俺もさう思つてゐるんだ―旦那へ」

旦那と呼ばれたのも矢張り露天商人で、

「何だ」

「あの貫禄ッ歩きは、違ひますか」

「さうよなあ、人相書に、似てゐる処はあるんだが、違ふだらう」

「念を入れてみませうか」

「おうッと待て、どんな格好しやがるか、見ねえ振りで目をつけてゐろ」

口のきき方では、旦那は、明かに露天商人ではない。

友五郎の方では嶮しい眼で睨めてゐたが、咎め立てもせず、視線を脇へみんなが逸らしたので、

（矢つぱりただの祭り商人だつたか）

と、安心して歩き出した、が、何となく気になるので、五六歩先で振返つた。

「旦那。野郎、又こつちを見てゐますぜ」

露天商人のうちで、それとなく觀察してゐた者が、そッと囁くと旦那が

「あいつは旅人らしいな」

「さうらしうご座います」

「旅人なら打棄つとかう。他の時と違ふからな」

ここ、国定の南外れで、一休みしてゐるものが、露天商人でないのは云ふまでもない、国定の北外れで、合圖を待つてゐる同じ変装の一群れ同様、これは、忠次召捕りの同勢である。

が、この連中は東上州の者でもなければ、西上州のものでもない関八州取締の權限の内で、呼び集められるだけ呼び集めた、悉く他郷の十手持である。国定忠次と何かの引つかかりがある者では、振込む十手に裏と表があり、縄ぶ縄の目に緊りがぬるい、と、いふので、特に他郷の十手持を引きつれてきたので、それだけに、忠次が変相してゐても、觀破るだけの者がここにはゐない。

「旦那」

「おい」

「野郎。行つてしまひました」

「うン、行つちやつたな」

「旦那。作太郎さんが引返してきました」

作太郎といふ十手持は、賣貸荷をうしろに、商人の旅と見せかけて、国定の北からここへふらりふらり歩いてきた。

「旦那。村のものの話では忠次は風邪ひいて、この二三日、外へ面をみせねえさうで」

「さうか。そいつあ天命といふものだ、で、家に子分の奴等は？」

「ひッそりとして居ます。女がひとり、顔色変へて出てきたから、おかみさん、音に聞えた忠次親分がお風邪だと聞いてゐますが、どんな容子ですと、そこは私のことだから、以前、世話になつたことのある者らしく持掛けると、その女がいふには、親分の風邪が重いのでみんなが心配してゐますとかうでした」

「さうか。俺がだから云つたんだ。忠次はこの処高慢痴奇になつてゐるから、どこへ姿を隠すものか、のほほンと家にゐるに極まつてゐると。だれでえ。忠次に内通する奴が起とあるから、今ごろは越後路か奥州路へスッ飛んでゐるだらうなんて云つたのは、はははは、大笑えだ、はは」

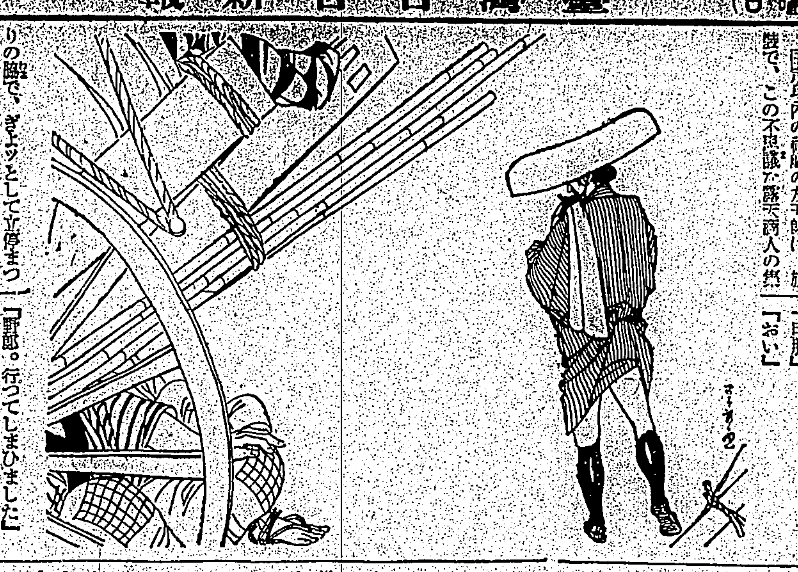

雛祭の傳說
支那から入り日本化す
山田德兵衛氏の談

桃の節句、雛祭については色々の説があるのですが、元來、雛祭は支那から傳來して參りましたもので、支那の傳說によると、漢時代に三月上巳の日に必ず災害があるといつて各自に紙ひなを作りそれにめいめいの年齢と名前を記して川に流したり、神様に納めこれによつて災厄を逃れて、幸福を祈つたといふ儀式が始まりだと申します。

我國の文化は唐（昔の支那）から渡來したものが多いので、これと共に雛祭の風習も傳つたものです。

それで、源氏物語には、須磨の浦へ流された源氏の君達が、我身の災禍を除かんために人形をつくり、船にのせて沖へ流した、といふ一節があるのから考へて、相當古い時代に既にこの風習が我國でも行はれたと思はれます。

ひな祭は、藤原時代のひな遊びが、起源で天和時代頃より陰暦の三月三日に行はれるやうになつたと申します。ひな祭を桃の節句といふのは、この祭に桃酒を祝ふ事から起きたらしく、今日ではそれが桃を活けるやうになつてゐます

題名募集に懸賞五千弗

映畫の題名は興行的にも非常に重要なのでアメリカでも屡々問題となり数回に亘つて変更される事もありこれを輸入提供する日本支社でもわが國に適切な封切題名を附けるのに苦慮して中には一般ファンに對し宣傳を兼ねた題名の懸賞募集を行ふ事も屡々あるが最近アメリカのメトロ社ではウオルター・ヒューストン主演の「ベネフイツ・フオアゴット」（忘れた恩恵）の封切題名を五千弗の懸賞金で募集してゐる、わが國での懸賞金は精々百円位が最高だけに邦貨約一万七八千円の懸賞とは流石アメリカと一寸羨しい次第だが、但しこの五千弗懸賞は海外に適用されるかどうか遺憾乍ら明記してない

海外小話

米國青年の人氣者番付

アメリカ青年「フーズ・フー」の編者ダーワード・ホーニス氏は一九三八年度「フーズ・フー」發刊に當り四十歳以下の米國青年からその著名さ、事業の偉大さ等から驚て人氣者十人を選んで世間に披露した、それに依ると凡ゆる國内國際試合に第一位を獲得し、十年にして始めてデイヴイス杯を米國に奪還した「テニスの王者」ドナルド・バッヂ（二十二歳）原子破壊で有名な物理學者アーネスト・ローレンス（三十六歳）が入つて青年のため氣をはいてゐるが、以下八名の名前を挙げると次ぎの通り

△ウイリアム・O・ダグラス（三九歳）證券為替委員會議長
△エドガー・バーゲン（三三歳）ラヂオ演出にチャーリ・マッカーテイの演出で有名である
△トーマス・デューイ（三五歳）紐育州檢事、ギャング退治で殊勲を樹つ
△ホワード・ヒューズ（三三歳）飛行家、工業家
△ロバート・メイナルド・ハッチンス（三十八歳）シカゴ大學總長
△ジョーン・スタインベック（三五歳）創作家
△ロスウエル・P・ローゼングレン（三五歳）米國青年商業會議所會頭
△フランクリン・M・クレムル（三四歳）交通事故防止問題の權威

世界映畫俳優ベスト・テン

このほど世界各地の二十箇國から統計を蒐集した結果、昨一九三七年度における世界映畫俳優の興行成績ベスト・テンが次の如く判明した

一、ゲイリー・クーパー
二、グレタ・ガルボ
三、クラーク・ケーブル
四、シャーリー・テンプル
五、ウイリアム・ポウエルとマーナ・ロイ
六、フレッド・アステーアとジンジャー・ロジャース
七、ロバート・テイラー
八、マルレーネ・デイートリッヒ
九、ポール・ムニ
十、ジャネット・マクドーナルド

右のうちゲイリー・クーパーが首位を占めたのはその主演映畫「ベルガンの槍騎兵」「平原児」及び「海の魂」が當つたためである

シャーリー・テンプルは米國内で最大の收益を挙げたが主演映畫四本で二百万弗といふから大したものである。ロナルド・コールマンは「失はれた地平線」一本に出演しただけなのでこの中にはいることが出來なかつたが男優のベスト・テンには優にはいつてゐる。ノーマ・シアラーもこの七年來初めて洩れたがこれは夫君の死にあつて一年半休んだためである

ネクラーソフ六十周年忌

ソヴエットでは一月初め十九世紀中葉のロシア民衆詩人ニコライ・ネクラーソフの六十周年忌を迎へ學士院では記念講演があり、記念出版物が捧げられる等盛に祝つたキルポーテン初めソヴエットの文藝批評家は何れも筆を揃へてネクラーソフの社會的功績を稱へた評論を發表した

「ラヂオ將軍」去る

セヴイーリャ衛戍司令としてスペインに内亂勃發以來一年半もセヴイーリャ放送局を通じ、宣傳戦を指導してみたケイポ・デ・リアノ將軍は今回フランコ政權の政府機構確立と共に他の重要ポストに移ることとなり、セヴイーリャを去つた、この「ラヂオ將軍」は特別に當り、セヴイーリャ放送局を通じ全國聽取者に左の如く挨拶した

私は愈々今度セヴイーリャ放送局を去ることとなつたが、近く全スペインが國民主義の天下となることを信じて疑はない

反日運動參加者一億人

國際平和擁護聯盟は、一月十二、三兩日ロンドンで反日國際大會を開いた筈だが、同會議に先立ちロンドンの同聯盟本部で發表した所によれば、目下國際平和擁護聯盟の指導下に日貨排斥を行つてゐる者は全世界を通じ一億二千二百万人あるといふ、その外單獨に排満その他で反日對支援助の行動を為してゐる者は数知れぬと豪語してゐる

ブルーム氏夫人死去

前フランス首相で、人民戦線の總指揮官として今を時めく社會黨總裁レオン・ブルーム氏夫人テレーズ女史は十二月二十二日手術がもとで死去した、同夫人はブルーム氏が現はれる所必ず影が形に附添ふ如く従つてゐるといふ訳で、内助の功偉大なるものありブルーム氏の悲嘆もさこそである

臺灣出身の江氏が音樂を擔當
映畫―東洋平和の道

東和商事製作の「東洋平和の道」は愈々十七日から富士スタヂオでセット撮影に入つたがこの意義ある第一回日支親善映畫の音樂擔當者として台灣出身の鬼才江文也氏が選ばれ世界一流映畫としての音樂效果を翔することになつた、江氏は最近「南京」に於て映畫音樂家としての手腕を發揮したが昭和八年音樂コンクールに入選、更に十一年に伯林オリムピック音樂に入選し我が樂壇のために万丈の氣を吐いた鬼才で「東洋平和の道」のために純東洋的音樂によつてこの國際映畫に錦上花を副へることになつた

作曲家聯盟の作品發表演奏會

日本現代作曲家聯盟では三月一日（火）七時半から丸の内篤篤倶樂部に於て第五回作品發表演奏會を開く、出演者は加藤為二郎（提琴）井上園豐（セロ）松原操、能勢妙子（ソプラノ）宅孝二、山田和男（ピアノ）の諸氏で、作品は次の通り

一、小倉朗作「提琴奏鳴曲」二、吉田たか子作「洋琴バラード」三、服部正作「洋琴オーバード」四、吳泰次郎作「洋琴前奏曲」五、清瀬保二作「フリュート小曲」六、尾崎宗吉作「セロ奏鳴曲」七、池内友次郎作「歌曲三章」八、石田一郎作「木管トリオ」

臺日漢詩壇
選者　魏清德

漫吟　伊坂旭成
其一
[illegible]
其二
[illegible]

佐渡客舍
[illegible]

述懷
[illegible]

詩補虎民姉分詠格　林夢梅
[illegible]
○　許梓桑
○　吳金士
○　謝尊五
○　林子惠
○　林清敦
○　王自新
○　劉振傳
○　銀城
○　林子楨
[illegible]

雄辯　三月號

◆雄辯三月號は特別記事五篇外に名篇兩篇の特大號だ論策陣は「長期戰と國民の覺悟」末次信正「戰爭の道德的意義」加藤咄堂「須らく堅忍持久せよ」松岡洋右「英國の暗躍と南支の重要性」永戸政治「東北歐洲大陸の旅」清澤洌―等◆試験員三氏がここでは飽迄本來の面目を發揮して「世界の軍備とその前途」を力説してゐるのも注目を惹くが、一方現實の問題として「見たままの支那を語る座談會」が用意されてゐるのは、青年に興ふる雜誌として好感が持てる◆日の出三月號には「殊勲の荒鷲南郷大尉を訪ねて」「春風駘蕩放談尾崎士郎」があり、「インタービユウ」には「横須賀少年航空隊」其他が目新しい◆創作欄の充實も好もしいが、此雜誌の特色といへる「諸士公開演説大會」「テーブルスピーチ模範例」がますます威勢のよいのは此雜誌のため祝福したい

メガホン

▲京町舊通の挨りは大變で他所並に水をまいて下さい（住民）▲一月二十七日頃御所文庫前に忘れの方至急取りに來て下さい（福田吳服店）▲龍口町五丁目の附近の下水は不潔で惡臭を發散し不衞生だ何とかして下さい（通行人）▲奴田原の印章と、靴ベラを拾ひ太平町二丁目派出所に届けました（拾主）▲「臺東電線後の櫻」の歌謡應募者諸賢よあれは吾々應募者の合作ではないか（一應募者）▲士林產と釣錢をごまかした上に獨善語で解説するとは何事だ（憤慨生）

潮汐（二日）

基隆　滿潮　前[illegible]　後[illegible]　干潮　前[illegible]　後[illegible]
淡水　滿潮　前[illegible]　後[illegible]　干潮　前[illegible]　後[illegible]

有段者十人拔碁戰（第三次　四局ノ三）

本社主催

三段　稻澤克忠
初段　先　白土義隆

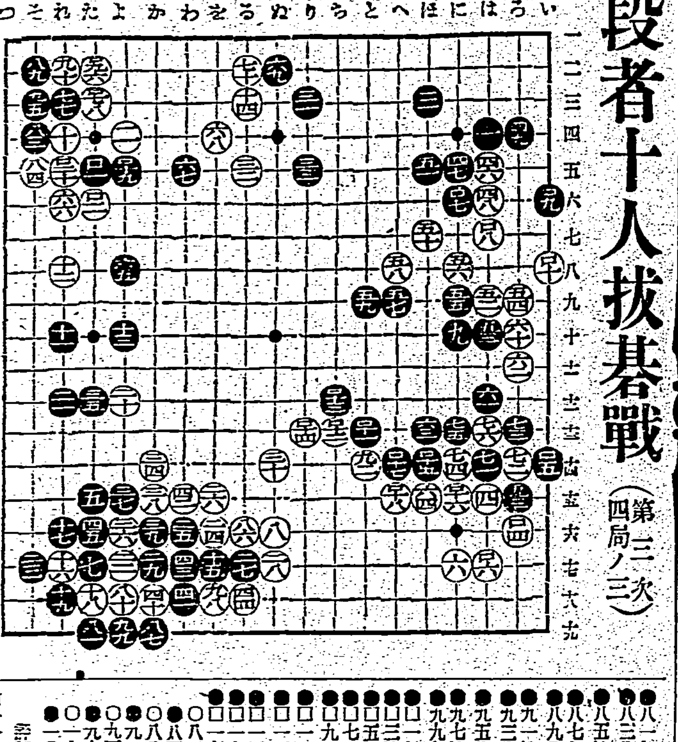

[illegible]

商況（一日）

臺灣正米市場前場
[illegible]

基隆在庫米
[illegible]

高雄在庫米
[illegible]

大阪期米前場
[illegible]

東京期米前場
[illegible]

神戸期米前場
[illegible]

東京銘柄前場
[illegible]

東京銀行實株
[illegible]

東京國債前場
[illegible]

東京短期前場
[illegible]

東京短取組喰合
[illegible]

同兩建控除
[illegible]

東京長期前場
[illegible]

東京總取組
[illegible]

大阪短期前場
[illegible]

大阪長期前場
[illegible]

大阪砂糖清算前場
[illegible]

大阪砂糖現物
[illegible]

神戸豆粕前場
[illegible]

大阪綿絲前場
[illegible]

大阪棉花前場
[illegible]

大阪人絹前場
[illegible]

橫濱生絲前場
[illegible]

神戸對外爲替前場
[illegible]

外國銀塊相場
[illegible]

外國爲替相場
[illegible]

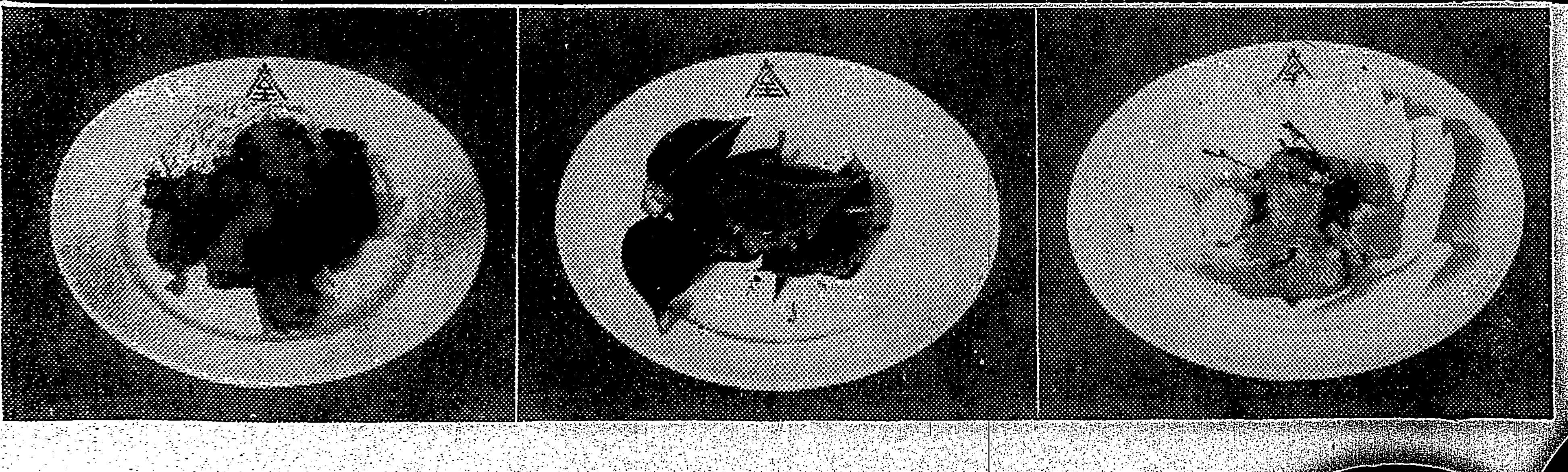

たやすく、おいしく、出來る

季節料理

水餅應用の赤玉ポートワイン餅（寫眞・右）

材料と分量（六人前）水餅（寒水に漬けて貯へたもの）七十匁。砂糖五十匁。赤玉ポートワイン五勺。食料紅少々。片栗粉適宜。白紙及び小楊の小枝。

製法　水餅はお正月の御鏡餅や小餅の殘つたものを寒水に漬けて貯へたものでもよろしい。その餅を水氣を去つて「蒸し器」に入れて約十五六分間蒸して充分軟らかくなつたとき取出し、摺り鉢に入れ、砂糖を徐々に加へて能く摺り、更に赤玉ポートワインを同様徐々に摺り交ぜ、食料紅にて淡赤く色をつけ、次に四角な流し箱か會席膳の様な器物に片栗粉を充分敷き、其の上に取出し、更に上部より片栗粉を振り掛けて輕く押へて二三分位の平にして一日ほど置いて後、適宜花型にて打ち抜き、お皿に白紙を花型に折つて敷き、その中に適宜盛り入れ、小枝を少しあしらつて後進めます。尚、四五日も經つて固くなつたとき弱火で焼いて、焼きたてを薦めますと、赤玉ポートワインの良い薫りが出て、大層結構にいただけます。ぜひ、お試し下さい。

椿もち（寫眞・中）

材料と分量（六人前）赤玉ポートワイン五勺。砂糖三十匁。お湯一合。食料紅少々。道明寺一合五勺。味付け白あん九十匁。椿の葉三十六枚。

製法　赤玉ポートワインと砂糖、お湯を鍋に入れ、食料紅を水溶きして少量加へ淡赤く色をつけ、一度煮立て、すぐ火よりおろし、その中に道明寺を加へ、ざつと交ぜて蓋をし、充分むしておき、次に白あんの味付けしたものを十八個に取りわけ、丸くまるめておき、先の道明寺も十八個に取りわけ、水で掌を能くぬらし、道明寺を輕く押へて丸平たくしてそれに白あんを包み、蒸し器にぬれ布巾を敷き、その中に入れて十分間ほど蒸してのち取出し、椿の葉のきれいに洗つたもの二枚で挾んで一人前三個づつ皿に盛り入れ、椿のつぼみでも添へて進めます。

おいしい一口カツレツ（寫眞・左）

材料と分量（六人前）豚肉（前もものところ）九十匁。塩・胡椒・味の素各適宜。赤玉ポートワイン五勺。メリケン粉一合。卵二個。生パン粉（フレックス）二合。揚げ油三合。キャベツ又は白菜。パセリ。

製法　豚肉は小切りにして塩、胡椒、味の素を振りかけ、しばらくしてから赤玉ポートワインを振りかけて又しばらくおいて後、メリケン粉を粉のまま少しつけ、次に卵の溶き汁をつけ、更に生パン粉をまぶして後輕くはらひ落してから煮へた揚げ油の中でざつと揚げ、狐色になり、かさかさになつたとき取出し、熱い所をキャベツか又は白菜の細切りにしたものと共に盛り合せてパセリを一寸色取りの爲に添へて進め、カツレツには何もつけずに赤玉ポートワインや塩味のついたまゝで食げば格別おいしいトンカツが喰べられます。

臺灣日日新報
本日夕刊共十二頁
編輯兼發行人 佐々木（以下不鮮明）
發行所 臺北市榮町四丁目廿八番地 臺灣日日新報社
本紙定價 一部六錢・一ヶ月前金壹圓九拾錢・三ヶ月金四圓八拾錢・六ヶ月金八圓九拾錢・壹ヶ年金拾七圓（日本國內及支那送料不要）
廣告料 普通欄一行十五字 壹圓五拾錢 特別 記事附込一行 同 同 武圓
振替口座 臺北二〇番
電話 代表 五八〇 二一〇五三 編輯 二一二六 營業用 五八〇 二二四八二 電信略號 タヒ

社說
中支の新事態と臺灣の關心
渡支熱漸く熾烈となる

一

治安の確立が進むに伴ひ、中支方面に感ぜられつつあつた新政權への胎動が、急速に具體化し、その誕生を見るの日も遠からぬの狀況に到達したものの如くで、東洋の新局面發生の彭湃たる機運の前には、敗殘の國民政府やその亞流に屬する傀儡乃至は第三國の策動や牽制等は殆ど效果無きを立證するの日の近きを想はしむるものがある。この情勢の展開に即應して、かねて大陸發展の意圖を抱懷しその機會に惠まれざるにあつた我が臺灣の人士は、漸々これに押し寄せんとしつつある。否、有體に言へば、痺を切らしてゐた彼等は、此處に新天地を見出し、その活躍の舞臺を求めんとしてゐるのである。かねて用意せる所を、この方面より流入し、協力の捌け口を見出さんとしてゐるのだ。

二

此の眼前の事實に對しては、總督府をはじめ內係當局に於ては、その因つて來る所を諒察し、その熱意の指導啓發に誤り無からん事を望むと共に、出先官憲當局にても、從來よりの當務の立場並に使命に就て深き諒解の下に、善導と好意とを寄せられん事を望み、併せて從來より期待する活躍の新舞臺が愈々益々活潑に展開せん事を望むものである。然して彼等の大陸への發展と協力との熱意が多多益々希望に輝かん事を期待せざるを得ない。また當該當局に於ては、これ等の機運に對してその後楯となり或は後元となると同時に適確なる指針を與へるの必要もあらうと考へられるのであるが、それには近く本島人方面中堅人士の發意で開催されると傳へらるる時局協贊全島懇談會の如き機會にて、進んで彼等の時局協力の指針を示す事は、その會合が實業各界面に青年指導の立場に在る人士を向合するといふ點から見ても、極めて有效な方法であり、その熱意を調整する上にも適切でありはせぬかと思ふ。

三

さらに當局に在る內地人は、內地人は本島人との接觸に於て、本島人は內地人との接觸で、大陸の新事態に即應して起つには極めて適切なる訓練を自然に經て來てゐるものであり、云はばその準備訓練は完了してゐるものと認めても差支へなからうと思ふ。特に皇民化し國民的訓練を經たる多數の本島人諸君が大陸への發足を志す事は、そこに大きな意義がありはせぬかと考へる。此の點は出先當局でも特に深慮あつて然るべきことと思はれるのであつて、これ等をして十分にその志を伸べしめる事は極めて望ましい點である。同時に在臺の對支諸機關の如きも、如上の情勢の上に起つて、その本來の機能を發揮すべき時期に逢着到達してゐる事を指摘し、その蹶起を希望する次第である。

憲法論と運用の點で具體的質問戰を展開
總動員法案委員會

【東京一日發同盟】一日の衆議院國家總動員法案委員會は午前十時五十五分開會、愈々具體的質問戰に入り先づ

櫻井兵五郎氏（民政）本法案は政府に白紙委任狀を與へて之に盲判を捺すことを國民に求めて居るやうなものである、三十條の條文のみが實體で殘り二十條足らずが簡單で揃されて居りその三十條も內容不明であるといふやうな法律に贊成は出來ぬ、この點に關する具體的說明を承りたい

鹽野法相 條文に規定する範圍內で勅令に委任してあるのであるから何等不安でない、支那事變適用の法律の如き軍需工業動員法適用の例に徵せられたい

櫻井氏 憲法第三十一條の大權發動を俟たずして之を破棄し得る點で明白に大權干犯、違憲法律である、本法案第四條に規定する帝國臣民徵用の條項の如きは政府に國民の生殺與奪の權限を與ふる極めて危險な條項である

法相 本法案各條項の目的にある戰時に際しといふ規定に注意されたい、帝國臣民徵用の規定にしてもそれは戰時の場合においてのみである

櫻井氏 更に伊藤公の憲法義解を引用して法律に明記出來る事柄を何故勅令に讓るのか

法相 非常緊迫の場合の規定であるから其時の變化に依つて決めねばならぬから今から法文化し得ない、また緊急の場合も法律では間に合はず勅令に依らねばならぬ場合の方が多いと考へる、早く法文化すると對外的に不利益の場合も考へられる

齋藤隆夫氏（民政）關聯質問として帝國憲法は戰時平時何れの場合にも完全に運用し得るやう規定してある、それを何故に斯かる法案を蕨史に提出し而も內容を勅令に委任するが如き事をした、此點を明白にせねば委員會の終るまで論爭しても果しがないから、もう少し政府は明確な答辯をされたい

瀧企畫院總裁 內容を勅令に委任するといふのは何も法律では決められぬと云ふものではなく戰時議會を開いて法案を提出し議會の協贊を得ても良いのであるがさうすると次ぎ次ぎと追加法律が續出して國民が迷ふ事甚しい、かうした事態の發生を防ぐ意味で今から戰時に公布すべく勅令委任の範圍を狹め法律で規定し國民に安心を與へんとするのが其の趣旨である

齋藤氏 御說明は諒解し兼ねる、勅令の內容範圍を知らずして國民は本法案に協贊を與ふる事は出來ぬ、何故勅令に讓るかと云ふ點が重大であるから明確な答辯を願ひたい

櫻井氏 向ふも第四條帝國臣民徵用の規定につき質問するが瀧總裁依然として一般論に基いて戰時緊急の場合の規定で已むを得ない旨を繰返すのみで午後零時十六分一旦休憩午後二時十六分再開

櫻井氏 勅令委任事項に滿ちた本法は憲法の精神に反するものである、國民の最大なる不安は本法が獨裁への途を拓いてゐると見られてゐる點であつて獨裁政治は我が國體に悖るものと考へる

廣田外相 各國は色々と政體が變化してゐるが我國は如何に社會情勢が變化しやうとも欽定憲法の條章に基いて政治を行ふべきものと確信してゐる

末次內相も同樣答へ

櫻井氏 政府は現下の情勢に鑑みもう少し明確に政治に對する（以下略）

檢察權の決議案
全會一致で可決
一日の衆議院本會議

【東京一日發同盟】衆議院本會議は一日午後一時三十五分開會され議事日程を變更し
一、檢察權行使に關する決議案（濱田國松氏外九名提出）
を上程、趣旨辨明の爲め齋藤隆夫氏（民政）登壇、先づ人權の尊重すべき所以を憲法、刑事訴訟法を引用して諄々と說き、檢察當局の一部にはこの法律の條章を無視し人權を蹂躙するのみならず內閣倒壞を企つるやの疑惑を抱かしむるに至つては誠に遺憾の極みである、彼の帝人事件の如き重大問題を單に詰問した事に留めるのは妥當にあらずと考へ茲に決議案を提出するに至つたものである

として帝人事件を取上げ事件の重大性を事實に依つて立證して行き次に所謂黑田次官の上申書問題を暴露し、判決の結果は事實全く無しと云ふことになり檢事は上訴權を放棄するに至つた、檢察當局の責任は何處にあるか天下には寶しくして一人の辯護士をも依頼出來ず無辜にして獄舍に泣く者も多數あると信ずるこれが問題である

とて人權擁護の最も適切なる方策として先づ司法當局の地位にある者が責任を取るべきことを力說して司法大臣の決心と勇氣ある處置を要望し

吾々は最も眼前に次の要求を提出する

「一、帝人事件に關係のある者はその責任を明かにすべし
一、現職にある者は自ら顧みて引責すべし
一、然らざる場合は政府は斷然免職すべし
一、現職に非らざる者は良心の命ずる所に依り處決すべし」

以上の處置は速かに執り得るのである、法相がそれは出來ぬならば法相自身が辭められる外はないと二時間に及ぶ長演說を振ひ諸に入り名川保市氏（政友）帝人、神兵隊、市長獄、東京放火事件等は悉く司法部の大失態であつて司法は公正不信であるとの國民の信頼は甚だしく

（以下つづき）

へされるに至つた、今にして司法權の一大刷新を行はねば將來我國に於て憲法の條章に依つて保護された人格も法に地を拂ふに至ることを惧れ政府の善處を要望し本決議案に贊成する次に青木精一氏（第一）片山哲氏（社大）贊成を述べ討論を終るや鹽野法相登壇を求め
近時司法權の運用に關し兎角の非難を聞くことは誠に遺憾である、今後絕對にかかる不祥事件を繰返さぬやう努力する
と述べ採決に入り總員起立全會一致を以て可決、次で
一、石油資源開發法案（政府提出）
を上程、吉野商相より提案理由の說明ありこれに對し
山田清氏（民政）日滿支を一體とする燃料國策につき如何なる考へを有してゐるか
吉野商相 日滿支を一丸として燃料國策については目下研究中である
町尻陸軍々務局長 滿洲においては各方面に亘りボーリングを試みたが遺憾ながら今日まで成果がない、北支の石炭資源の開發利用には大いに力める
大體に於いて五年後には年產百萬キロリットルをこの方面から得たいと考へてゐる
土倉宗明氏（政友）石油資源開發と樺太油田につき質問す
吉野法相 政府は五個年間に二千數百萬圓を投じ全國百四十個所に油田を試掘して資源開發に力める積りである
岸田海軍參與官 海軍の樺太油田については人を派して目下研究中である
野中徹也氏（第一）山西、陝西兩省に相當な油脈が埋藏されてゐるとのことであるが大規模の調査を試みては如何
吉野商相 治案の確立を俟つて調査を行ひたいと考へてゐる
これにて質疑を終り重要鑛物增產法案委員會に併託し、次に
一、東洋拓殖株式會社法中改正法律案外一案
を一括上程、委員附託とし午後五時十分散會

けふの兩院
【東京一日發同盟】二日の兩院
貴族院 午前十時本會議を開き其他各委員會、分科會を開く
衆議院 本會議を休み午前十時總動員法、國家總動員法案其他各委員會、分科會を開く

臨時軍事費の使途
陸海兩相內容を說明

【東京一日發同盟】杉山陸相竝びに米內海相は一日の衆議院第二次豫算總會に於いて臨時軍事費の使途內容につき左の如き說明を行つた

杉山陸相說明
陸軍に於ける臨時軍事費の使途は大體左の如くである
一、派遣外部隊並びにこれに隨ずる內地補充留守部隊等の概ね一個年分の一般臨時費並びに戰爭遂行に必要なる人馬、兵器彈藥等の消耗補充に要する經費
二、事變の長期的體制に隨する爲め派遣部隊の強化及これに伴ふ一部派遣外部隊の交代整理を行ふ爲めの經費
三、今後の作戰を考慮し從來非準備の盛取り作戰資材中目下の情勢に應じ緊急不可缺のものの準備に要する經費
四、航空用具の補充其他航空施充實に要する經費
五、戰傷患者の收容施設擴充に要する經費
六、戰傷病死者に對する特別賜金
七、占領地域に於ける主要鐵道の新營埋經營機關成立までの（以下略）

米內海相說明
海軍に於ける臨時軍事費の使途は大體左の如し
一、支那各方面に派遣の艦船航空隊、陸戰隊、特設部隊等に要する人件費並びに軍需品即ち兵器、彈藥、被服糧食燃料公用品等の調達に要する經費
二、航空通信兵作補給等各種施設の急速整備に要する經費
三、徵發船舶費、傭船費に要する經費
四、各種戰時給與
五、戰死者に要する各種賜金手當金
八、遺兵設備の增強及び戰備材料整理に要する經費
復舊營理運營に要する經費

瀧總裁 指導方針を示して貰ひたい、政府に在る限り一致は確保すべきである、軍機に關するもの以外の勅令內容につき發表し得る限りこれを公表されたい
瀧總裁 支障なき限り勅令案の概要は近く發表したいと考へてゐる
杉山陸相 今後勅令案の內容を發表する事に依つて軍機以外の內容は大略判かる事と思ふ
櫻井氏 本法勅令案の內容については現在その用意がなければならぬと考へる
陸相 法文化してはゐないが現在其の用意はある、決して勅令に讓つて置いて準備してゐる譯ではない
櫻井氏 本法案に當つて簡潔な行政機構改革の必要ありと考へるが如何
瀧總裁 目下の事態に處する爲めには現在の機構で不都合はないと考へる、併し戰時の場合は相當簡潔な改革の必要が生じやうと考へる
櫻井氏 行政機構改革並に文官任用令改正の時期如何
瀧總裁 同じく目下何れとも研究中である

作田高太郎氏（民政）本法の如ぎを運用するに行政機構の改革も文官任用令の改正も用意してゐないとは怪しからぬ
陸相 軍需省といふやうな有力な機關を設けて戰時の場合本法運用の省たらしめたいと考へてゐる
櫻井 作田兩氏重ねて本法の委任及び運用の點について更に明確にされるやう要望する
陸相 本法の運用問題につき念を押して本法運用問題につき念を押し植原悅二郎氏（政友）關聯質問として運用に當るべき省の新設については前述の如く十分考慮してゐるが其の內容は何程度のものが示されなければ納得し兼ねる
植原氏 新設省の內容が判かる程度のものが示されなければ納得し兼ねる
陸相 御希望に副ふやう取計ひたいと考へてゐる
西岡竹次郎氏（政友）首相の出席を希望して午後四時四十九分散會

持久戰に備へて我方萬全の準備
杉山陸相の戰況報告

【東京一日發同盟】杉山陸相は一日の衆議院豫算總會において北支並に中支最近の戰況に關し詳細な報告を試みた後左の如く軍事決意を闡明した

蔣介石は南京陷落後も更に長期抵抗を策し軍隊の再建を企圖して居りますが、兵數は假りに補充致しましても兵器の補給が困難でありますから所要の裝備を整へるには相當の困難がある模樣で遊擊戰術を以て我軍の後方を擾亂するとともに廣大なる地域を利用しまして

退避 作戰を行ひ第三國の支持干涉を期待して居るのでありますが、然し支那空軍は我が陸海航空部隊に依つて大なる打擊を受けましたがその勢力の回復を圖つてゐるやうでありまして南京に對する空襲、蚌埠附近に對する反復的攻擊、杭州に對する空襲等を試みて居りますが去る二月二十三日には我が臺北及び新竹を空襲するに至りました、固よりその損害は極めて輕微でありましたが非常なる大言壯語による

盲爆 を致しました、無辜の住民に死傷を生じましたとは誠に遺憾に堪へない所であります、事變が愈々長期持久に入り國際情勢亦逆睹すべからざるものがありますので軍は申すまでもなく國家と致しましても總動員體制の下に萬般の準備を整へることに集中せねばならぬのでありまして軍としても第ぎこれに對する準備を進め軍の編制裝備等に相當大なる改變を行ひ且つ事變發生と共に戰地に出動致して居ります部隊一部の

交代 整理又は人員等を行ひまして以て今後の戰力を擴充強化すると共に長期持久に即應するため相當期間に亘つてこれを實施する豫定であります、近來若干の部隊の結實はこれらの趣旨に基いて長期戰に對する重大なる時期に處する措置を講じて居るのでありまして今後益々軍民一致相携へて堅忍持久時局解決の最終の目的に邁進せんことを冀願して已まぬのであります

谷公使西下
【東京一日發同盟】中支派遣に決定した谷正之公使は一日午前十時三十分東京發、伊勢神宮、桃山御陵に參拜の上四日長崎出帆の長崎丸で上海に赴任する

督府追加豫算內譯
【東京一日發同盟】昭和十三年度臺灣總督府追加豫算の內譯左の如し

▲歲入

臺灣總督府特別會計租稅增徵に依る增收	三、七二五、〇〇〇圓
其他	（減）三八、〇〇〇圓
計	三、六八七、〇〇〇圓

▲歲出

臨時軍事費財源繰入に要する經費	二、八六五、〇〇〇圓
其他	一五六、〇〇〇圓
計	三、〇二一、〇〇〇圓

民心動搖を恐れ負惜しみの發表
國際形勢の利害は第二の問題だ等と

【香港一日發】長期抗戰をなす時は列國必らず我を支援し最後の勝利を得べしと外國依存の一本槍で抵抗の民衆を抑へ拓へ抗戰へと指導して來た支那政府は英國內閣の辭任と相次ぐ國際情勢の支那側に不利に轉移して行くのみならず、ソ聯に派したる孫科も期待の成果を擧げ得ず、悄然モスクワを去りたる實情にあるので民心の動搖を恐れ最近要人談として左のやうな發表をしてゐる

我國は民族生存の爲に抗戰するものにして他國の外交の變化に依り既定の國策に動搖を來すものにあらず、國際間にあつて我に援助を與ふるものあらば固より歡迎する所なるも援助を與へずと雖も自身の責を放棄する勿れ、國際間には一定不變の形勢なし、各國各々利害を異にす、獨伊の滿洲國を承認したると英國の外交の變化は決して偶然にあらず、內在的必然の可能性あつて發展せられたる程度なり、而してその變化の我に對する利害は絕對的にはあらざるなり、國際形勢の利害は第二の問題なり云々

臨時軍事費の財源は大部分公債
賀屋藏相の說明要旨

【東京一日發同盟】衆議院豫算總會に於ける賀屋藏相の說明要旨左の如し

支那事變に關する事態の推移に伴ひ更に必要な經費として追加計上を要する金額は歲入四十八億八千六百五十萬圓で臨時軍事費特別會計に於いて四十八億五千七百萬圓について大體に於て一般會計當局（以下不鮮明）

臨時軍事費予算額（以下不鮮明）二千二百四十八萬圓を計上した、公債金以外の歲入は合計四億三千二百三十餘萬圓までの內譯は一般會計より繰入金一億二千八百萬圓、臨時利得稅增收二千餘萬圓等であり、收支は變化し得るものであるからこれを明確な內譯を示すことは出來ないが豫定としては其の他は公債を以て充てるものであり、殘入に付きまして何れも大部分は公債に俟つこととし又公債である（以下不鮮明）

ヒ總統は五月伊國を公式訪問
ドイツ政府が公表

【ベルリン二十八日發同盟】ヒトラー總統は昨年九月ムッソリニ伊首相のドイツ訪問の答禮として來る五月イタリーを公式訪問するに決定し、二十八日ドイツ政府から左のコムミュニケを發表した
ヒ總統は今春五月始め約一週間の豫定を以てイタリーを訪問、ローマ、フイレンツ、ナポリ等を歷訪することとなつてゐる、イタリー訪問中ヒ總統はイタリー海軍觀艦式竝全國大會書竝に三回に亘るアブアシスト黨を閱兵することとなら

農林省の銃後施設
種々計畫立案

【東京一日發同盟】農林省では事變後に於ける農村對策を重大視し明年度豫算編成に當つても銃後施設を種々計畫立案しこれが經費を計上して萬遺憾なからんことを期してゐるが更に經濟更生部では農村負債整理制度の擴充を擴充して本議會に農村負債整理處理法案を提出せんと目下その經費を昭和十三年度追加豫算に計上すべく大藏省と折衝を重ねてゐる、右は農村出身戰死者の遺族並に戰傷病者及びその家族に對し特に個人的に負債整理資金を融通し政府は右に由る損失補償年の從來三萬負債を四倍に增加せしむるもので右に關する特別臨時立法を作成せんとするものである、尙同じく農林省では銃後對策の一つとして農村出身兵士の應召者對策、應召病者及びその家族の生活安定のため支那事變で交付される特別資金、恩給、扶助料、保險金等を基金として自作農創設、農地を擴保とする資金の整理を希望する者に對し五ヶ年間の拒查部資金一億二千萬圓を融通せんとする計畫を樹立し、目下大藏省と折衝を續けてゐるが新設成立の際は「支那事變記念農地設定施設規則」なる省令を公布する豫定で準備を進めてゐる

職業紹介所法案中改正法案提出
【東京一日發同盟】政府は一日職業紹介所法中改正法案を衆議院に提出した

須田課長歸臺
山本審議事務官の滯京延期
上京中の須田總督府官は事務の進捗と病狀惡化した令嬢を見舞ふ爲め一日急ぎ歸臺した、尙山本審議事務官は本月匆々歸任の豫定であつたが議會關係その他で法制の審議が豫定通り進行しない爲め豫定を二週間延長し十八日頃歸任する事になつた

リ獨外相の就任祝賀會
【東京一日發同盟】日、獨、伊親善協會主催のリッベントロップ獨外相就任祝賀と防共協定感謝の會は二十八日夜東京會館において開かれネーベル獨代理大使、スカマッカ伊參事官、阿部陸軍大使、荒木、竹下大將等數十名が出席し防共協定功勞者有田八郎氏、武者小路公共子、頭山滿翁、今井五介翁、德富蘇峰翁等に防共親善人形を贈り獨外相には祝電を發し且つ日本刀を贈ることになつた

人事
▲後宮信太郎氏 二日高千穗丸にて上京（基隆まで自動車）
▲久宗董氏（臺中州知事）二日高千穗丸にて上京
▲岡田穀臺北監獄所長 令嬢逝去の報に接し一日夜臺南發、二日の高千穗丸で鄕里三重に赴き本月末歸任の豫定

天無口
東京には、印度獨立聯盟日本部といふのがあり、相當に頑張つてゐるが、今度捲き起つた印度ビハー、ユー・ピー兩州の印度人行政部員の總辭職問題では、敢然起つて目覺ましい活躍をしてゐる、即ち革命志士のボース君などは先頭東京で會合の結果、極分猛烈な決議を本國へ打電した▲その要旨は、昨年施行された州憲法の偽瞞性は忽ち化けの皮を剝がした、印度行政部員の諸權利は名目だけで何等の實際もない（政治犯人の釋放問題一つ解決ができぬではないかといふ意味で）▲今や英國は、暴力を以て印度國民に對し、英國の爲めに作られた憲法を強行しようとしてゐる、斯る場合、印度國民は"非暴力手段"や"憲法的運動"など試みても印度解放の目的は達し遂げる事はできない。一方英國は印度統治に專ら武力を用ひてゐるので、吾々の委員會は、印度民衆に對し獨立達成のため在來の信條たる"非暴力"より"凡ゆる可能なる手段を以てする"に變更することを要望する▲更に又、印度國民會議は、支那事變に關する英國の反日宣傳に迷はず、國民會議內の反日分子の行動を即時停止する爲に希望する▲更に角印度の國民會議は"三百萬人の支那"を認識するため、日本と提携することを必要と信ずる云々と言つた程度の力強いものであつたさうだ。

自治行政に大御心
聖上式場に親臨
五十周年記念式典

【東京一日發同盟】自治行政に大御心をかけさせられ給ふ天皇陛下におかせられては來る四月十七日の自治制發布五十周年記念式に當り、畏くもこの式場に親臨遊ばされる旨仰出されこの旨畏き御沙汰に末次內相以下自治關係者一同感激の面ちけなきに感泣してゐる、中央に於ける記念式典は同日午前十時半から市町村長、自治關係者及び當日內務大臣より表彰を受けるもの並に國務大臣、貴衆兩院議員、各省關係官東京等一万二千名參列の下に宮城前廣場で擧行される

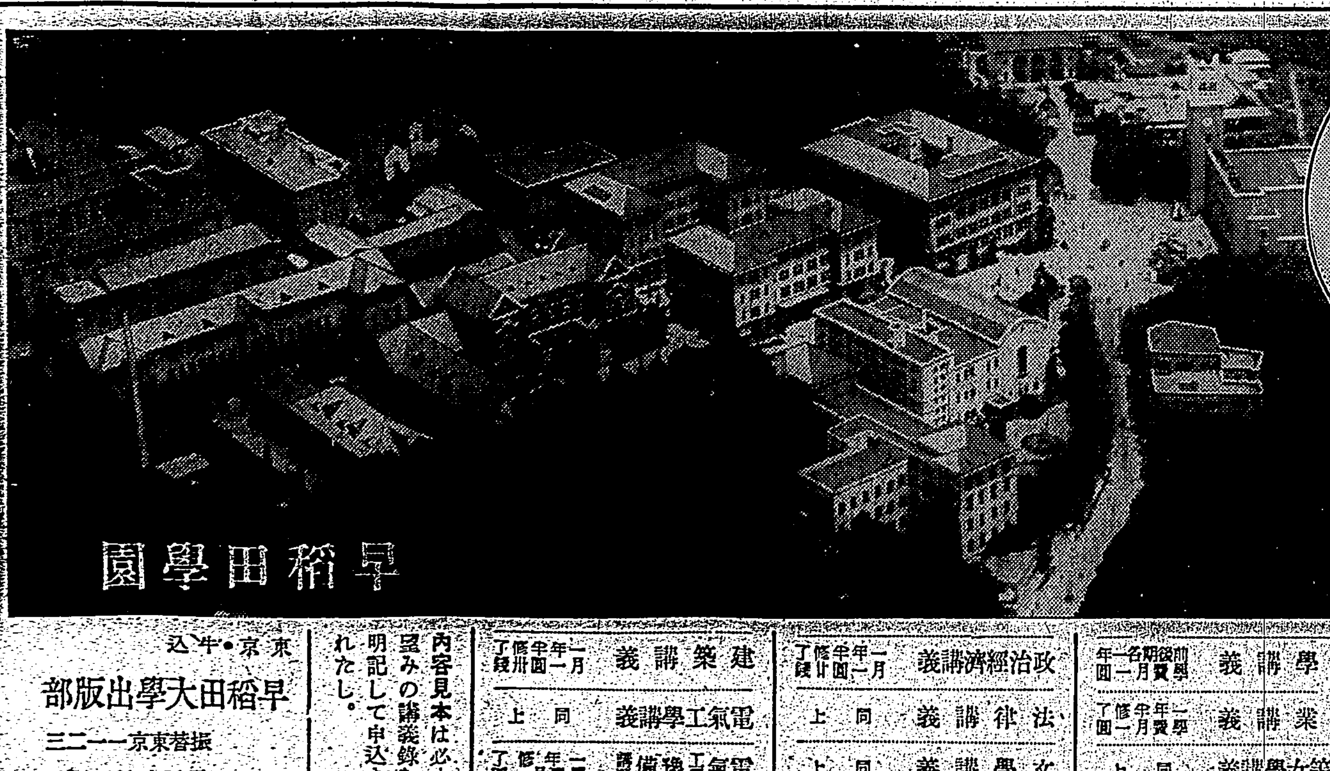
早稻田學園

早稻田大學の講義錄

本大學創立者 大隈重信侯

本大學總長 田中穗積博士

憲政の功勞者であり、本大學の創立者である大隈重信侯の意志を體して、國民全體の知識向上の爲め實踐し來つた我が校外教育は、玆に五十有餘年の星霜を閱し、世に送り出せし修了生は既に三百有餘萬に達す。

苟くも志ある青年諸君は、一日も早く本大學の講義錄につき、何人にも劣ることなき實力を得らるゝやう切望する。

詳細は內容見本により知られたし

中學講義	前期一ヶ年 後期一ヶ年 會費一ヶ月一圓	
商業講義	修學一ヶ年 會費一ヶ月一圓	
高等女學講義	上同	
政治經濟講義	修學一ヶ年 會費一ヶ月一圓	
法律講義	上同	
文學講義	上同	
建築講義	修學一ヶ年 會費一ヶ月一圓	
電氣工學講義	上同	
電氣工學豫備講義	修學一ヶ年 會費一ヶ月一圓	

內容見本は必ず望みの講義錄を明記して申込まれたし。

東京・牛込
早稻田大學出版部
振替東京一一二三
電話牛込三四五〇

昨年下期の內外經濟界（上）

臺銀總會 頭取演說要旨

◇……臺灣經濟界概況

先づ臺灣に於ける經濟界を顧るに期初勃發せる支那事變の爲め經濟界も戰時體制下に入り事變下に於て要請せられたる新興產業の促進、金の增產、現地利用に因る化學工業並にパルプ工業の擡頭等は時局緊急問題として著しく注目せらるに至れり、本島の貿易は移出一億四千三百万円にして前年同期に比し砂糖、酒精其他の增加あり（たるに拘らず砂糖及米の各七百万円減少せる爲多少の減少を見たるも）移入は一億四千三百万円にして前年同期に比し肥料始め綿織物、絹織物、木材等の增加に因り實に九百六十万円の增加を來せり、又輸出は一千四百万円にして對支輸出激減せるも歐米向紅茶の飛躍的增加に因り前年同期に比し僅に二百十万円の減少に止り他方輸入は一千九百七十万円にして是亦豆粕肥料、ガンニー袋等の減退に因り前年同期より三百四十万円減少せり

◇……金融情勢

本行銀行券は時局經濟界の膨脹發展に伴ひ新大共の發行高を增加し……

◇……重要物產

米は昭和十二年度の實收高一期米四百四十万石、二期米四百八十万石に上り移出は事變の爲め多少の……

今議會提出の

硫安生產力擴充法案要綱

目下條文整備を取急中

【東京一日發同盟】農林商工兩省では今議會に提出する「硫安生產力擴充法案」の立案を急いでゐるが……

臺灣資源保存會社營業開始

昭和肥料の新規事業進出

合金鐵と特殊鋼製造

【神戶一日發本社支局特電】昭和肥料會社では肥料統制施行に依る肥料業界の不振をカバーする爲め種々新規事業進出を計畫しつゝあつたが今回新潟縣鹿瀨工場に於て合金鐵及び特殊鋼の製造を行ふ事となつた模樣である、卽ち同社鹿瀨修繕工場を擴張して之に當てんとするもので過般同社が近くの滿俺鑛を買收したのもそれが爲めで肥料界にとつてこの進出は注目されてゐる

滿業子會社創立と日鑛並に臺灣化學

島田氏は臺化の代表を辭し

後任は中村民一氏

滿洲重工業開發會社（元日產）の設立後滿鐵傍系會社中同社に吸收さるるものと見られてゐた會社は資本金一億円、內八千二百万円拂込の昭和製鋼（株は全部滿鐵所有）資本金八千万円、內二千二百万円拂込の滿洲炭礦（滿鐵が半分出資）資本金二千五百万円、內六百二十五万円拂込の滿洲輕金屬（滿鐵が五割六分出資）資本金一千二百万円內七百十七万五千円拂込の滿洲採金（滿鐵が四割一分七厘出資）資本金六百二十万円、內三百二十万円拂込の同和自動車（滿鐵が六割六分八厘出資）等の五社の外に同八社あり、合計十三社、此の資本金總額二億五千百六十万円、內拂込一億七百五十八万五千円、內滿鐵の持株一億九千四百八十一万八千円（內拂込額一億二千二百五十七万八千円）にして傍系十三社に對する滿鐵の株式持分は七割七分四厘に當る、二十八日東京來電によると十三社の內、上揭五社は滿鐵より一日滿洲國政府に讓渡せられ更に滿洲國政府より重工業會社に現物出資する形式をとり五社の株式評價と出資金額の決定した事を報じてゐる、一方重工業會社では鐵、石炭を除く銅、亞鉛、錫、採金等經營に當る資本金五千万円、內四分の一、一千二百五十万円拂込の子會社を創立し取締役會長は鮎川義介氏、社長には日鑛專務で臺灣化學工業の代表取締役島田利吉氏、常務取締役に日鑛臺北支社長で臺灣化學の取締役木村泰造氏が就任した旨報ぜられてゐる、また詳細は不明であるが、島田氏は鑛業經營に卓越した手腕經驗を有し木村氏は日鑛臺北事務部長以來事務家として知られた人である……

臺北州下の茶業改善と增產計畫

十日臺北に指導者を招集

臺北州では豫ての台灣茶業協會理事會の決定に基き、州下茶業の增產及び改善を圖るため勸業課主催にて、來る十日午前十時より台北市公會堂に於て殖產局、州、市勸業課、各郡勸業主任並に技術員、平鎭茶業試驗場、茶商公會、共販、州製茶同業組合、滿洲輸出茶出荷組合等所謂茶業指導者等四十二名を集め左の計畫に依り茶業懇談會を開催することとなつた、尚製茶業者の指導獎勵を目的とする茶業談會は各郡主催にて行ふこととなり目下郡に於て計畫が進められてゐる

講話

一、茶園表土流失に就て（午前十時より正午迄二時間）山林課治水事務所　倉田技師

二、現代に於ける茶栽培並に製造法の進步に就て（午後一時より二時迄一時間）特產課　谷村技師

懇談會

一、茶業增產に關する事項△階段式茶園造成△植付方式改正△剪枝獎勵及指導△摘採改善△摘採賃金協定△肥培並に綠肥獎勵等に關する對策

二、茶業統制に關する事項△製茶工場濫立防止△茶業公司（組合）整頓△烏龍包種及び大方茶の製造統制△製茶同業組合に於ける檢査茶等に關する對策

二期籾短期貯藏三月中に解除さる

臺中州は期限滿了

三井の異動社員

事變下の臺電業態

基隆火力と霧社準備工事

電氣試驗所其他の計畫等々

總會席上　松木社長の演述

（上）

本期間（昨年下半期）に於きましては我國として未曾有の大兵を動かしつつある支那事變が勃發しました爲其影響は汎く社會の各般に亙り、我社業務に就ても其及ぼすところ砂なからざるものがある、作併忠勇なる我皇軍將兵の奮闘により大に國威を宣揚しつつありますことは誠に感激に堪へざるところであつて、各位と共に深厚なる感謝を捧げたいと思ふ、現事變勃發の當初に於て島內に燈火管制が實施せられ我社業務の上に直接相當の影響を受けたのであるが、今日に於ては之も著しく緩和され殆ど復舊を見つつあります……

取付電燈數

十二年度低利資金

豫定通り全部貸付濟

彰化商議

十五日創立總會開催

臺電人事異動

電氣部の一部職制變更

中壢甘泉會社總會

內外商況欄（一日若電）

米期

新甫は九十錢臺

發會後堅調を辿る

堂島米況前場

堂島米況後場

米界餘聞

堂島雜觀

砂糖

寄小聢り　アト鈍重

大阪砂糖現物

大阪砂糖清算後場

穀肥

神戶豆粕後場

神戶穀肥市中相場

株式

買方の嫌氣助長

新東初め一齊安

兜町前場況

東京短期後場

東京長期後場

大阪短期後場

大阪長期後場

大阪短期日步

北濱展望

財界株界

島內商況

正米　九期は波瀾　一般に上向く

臺灣正米市場後場

臺中米價（一日）

台米現物相場

大阪綿絲後場

絲況

下關麥粉相場

大阪棉花後場

大阪人絹後場

橫濱生絲後場

大阪重要商品（一日本社特電）

電話

商業登記公告

行旅死亡人公告

住所不詳　氏名不詳　年齡推定年齡五十歲位……

昭和十三年三月二日　澎湖廳

第拾八期決算公告

大成火災海上保險株式會社

臺灣銀行第七十七期（昭和十二年下半期）決算公告

貸借對照表

損益勘定

昭和十三年三月　株式會社臺灣銀行

頭取　保田次郎　副頭取　和田正彥　理事　山本健治　理事　玉置仁知　監査役　會我祐邦　常務監査役　加藤恭平　監査役　武智直道

出帆

大阪商船　臺灣出帆

近海郵船　基隆出帆

辰馬汽船　出帆

大連汽船　基隆出帆

丸一組

◉生徒募集　和裁　洋裁　臺北市麗住町　吉見裁縫學園　電話六三三七番

海軍御用　お德用醬油
品質が良くて容量が他品より三升以上多くて値段が安い
移入元　臺北　宅商會
（セリンヨウ大丈夫）

蒙古政府地帯と支那西北邊境地方
北支を調査旅行して（一）

横尾武雄

カットは著述に耽る聖アウグスチン（千四百八十六年刊「神の國」より）

内蒙古地域の觀念

現在内蒙古と云はれてゐる地域は、察哈爾、綏遠、寧夏の三省を指すものであるが、我國の常識としては察哈爾、綏遠二省と誤認してゐるやうである。それは所謂内蒙古自治運動が右二省を以て區域とした關係もあるのであるが、も一つは寧夏省の蒙古人は察哈爾、綏遠の蒙古人と宗教的に異つた回教徒であるところから自然に疏隔も興り密接な關係が保たれないことに依るものであらう。昭和八年に百靈廟に成立した自治政府運動がこの二省に限つて寧夏省を除外したことも先づ第一段の目標として團結し得る喇嘛教徒の地のみ包含したのであらう。

然しながら元來の内蒙古は寧夏のみでなく青海をも加へることが至當と思はれる。現に一九二五年（大正十四年）頃盛んであつた自治運動の指導者達は之を加へてゐるのである。即ち「内蒙全國國民大會議定案大綱」の中には第二條に（註）

「内蒙自治區域は固有の内蒙六盟及青海、呼倫貝爾、阿拉善額濟納、察哈爾の地方を以て範圍となすことを擬定す」

と青海も加へてゐるのであるこれは實現はしなかつたので實際に終つたが、今後内蒙古を考へる場合に着眼すべき點であらうと思ふ。斯くの如く青海を範圍にする場合の内蒙古の地域は東は滿洲國を境とし、北は廣大なる外蒙古に接し西は新疆省に境するのである。而して南に至つては今日の察南自治政府の範圍、晋北自治政府の山西省北部が入り、是より以西は万里の長城線に依つて陝西省、甘肅省と境するのであるが、只甘肅の西北地方は内蒙と認むる外ないのである。

（註）蒙古民族自決運動と百靈廟會議、滿鐵調査課刊

内蒙古の人口

此廣大なる内蒙古の人口は幾何であらうか。信ずべき記録がないので種々研究家の意見を綜合して見ると大約のところ五百万人であらうと見られてゐる。而して蒙疆聯合委員會（三自治政府）の聲明書には「蒙疆七百万同胞」と明記してあるから先づ五百乃至七百万人と云ふ所であらう。尚支那當局發表に依る（一九二八年）察哈爾、綏遠、寧夏三省の人口は四百五十六万餘人になつてゐる。これとて何等正確なる調査に基くものではないのである。

	面積（方粁）	人口
察哈爾省	二七八、八五五	一、九九七、〇三五
綏遠省	三〇四、〇八六	二、一二三、三六八
寧夏省	三〇二、五四一	四〇二、〇〇〇

現在までの所寧夏省及甘肅省に就ては殆ど研究調査が爲されてゐないので、此方面は閑却され勝ちであるが、今後の時代にかけける重要性は此の兩省の向背に大なる意義があると思ふ。もと〳〵此兩省も蒙古民族の天然居らの地盤であつたものを次第に漢民族に依り侵蝕されつつあるのである。

蒙古聯盟政府の地域

以上の如く内蒙古を長城線以北とする（長城が二重にある部分は支那軍から云つて内監を境とし）ことには諸説一致せる所であらう即ち現在の察南自治政府は張家口市を中心とし宣化、赤城、龍關、延慶、懷來、万全、懷安、陽原、蔚縣、涿鹿の十縣を管轄としてをり、晋北自治政府は大同市を中心とし、山西省の北部長城の内外兩監に圍繞された十縣を區域としてゐるのであるから、此の二政府の區域外の長城以北が全部蒙古聯盟自治政府の區域となる譯である。

蒙古聯盟自治政府は烏蘭察布盟、錫林郭勒盟、伊克昭盟の三盟及厚和（綏遠歸化城即ち歸綏を改名したもの）包頭の二市を以て暫定的統治地域としてゐるのである。勿論組織大綱にもある通り「蒙古固有の疆土を以て領域とし暫らく」のうち右の地域を統治すると云ふ意味である。

此の盟と云ふのは旗が幾つか聯盟したものの稱であつて、旗は一定地域の組織單位なのである。即ち旗には旗長（王）があり、旗長は世襲の專制君主である。恰も我國の封建時代の諸侯の如きものであつて旗下人民に對する絶對權能を有してゐる。この旗が聯盟して盟を結んでゐるが盟には長及副長がゐて各旗を統率してゐるのである。

察哈爾、綏遠二省には之等の盟が四盟ある。錫林郭勒盟は察哈爾省北部一帶でこれは十個の旗から成つて居り、盟長は索王で德王が此の副盟長であつた。察哈爾盟は同省の南半八旗と綏遠省の東部四旗を合した十二旗の聯盟であるが此地方は總て漢人との雜居地帶の爲め漸次支那政府の行政區域たる縣に分散せられで實質的團結はないらしい。烏蘭察布盟は綏遠省の北方陰山山脈を越えた北部一帶で六旗の聯盟である。盟長は現蒙古聯盟政府主席の雲王である。伊克昭盟は綏遠省の南部で黄河の流れに圍まれてゐる所謂オルドスと稱する地方でこれは七旗より成り盟長は沙王である。又綏遠の歸化城の附近には土默特旗と云ふのがあるが之れは獨立せる旗であつて、その旗政府が歸化城にある。此旗は文化の程度も高く遊牧蒙古人から比べると著しく漢人化し文化した部類である。

以上は現在の蒙古聯盟政府の地域であるが、此外に寧夏省は南北二旗に別れてゐる。即ち東南部の廣大な地域を占むるのが阿拉善旗でこれは盟と等しい程の勢力を持つて居る。旗長は達王で王自は前清國皇帝陛下の御妹君と云ふことである。西北部のゴビ砂漠に連なる沙漠地帶は額濟納旗でこれは一小旗に過ぎない。

蒙古政府の特長

蒙古聯盟自治政府の管下内に於ける人口は約三百万人と云はれてゐる。之は正確な調査がないので推察に依るものであらう。而してこのうち漢人が大部分で蒙古人はそれでも蒙古人が多數で五十万人位と見られてゐる。即ち二百五十万人、純粹の蒙古人で三分の二を占めて居り他の三分の一が漢人である。これは更に近く蒙古兵の二個を蒙古人に依つて増加する方針であると云ふ。

即ち蒙古聯盟自治政府の中堅は此の蒙古軍にあるのであつて。五族の漢民族の上に立つて蒙古民族が支配的地位につき、蒙漢二族の協和を實現して行かうとするのである。

北部に外蒙古の赤化地帶を控へ西南部に寧夏、新疆、甘肅、陝西の赤化ルートを有する内蒙古としては蒙古人の絶對的地位を確めねばならぬ。又成吉思汗精神に甦り起つた彼等の復興精神に非常な期待がかけられるのである。

されば蒙古政府の特長はこの蒙古軍にあること云ふまでもない。蒙古軍こそは國軍であり防共聖戰の最も果敢なる戰鬪部隊である。七百年前に大汗成吉思汗が席卷した亞細亞大陸の中央部に再び蒙古帝國の建設を圖らんとする彼等の意氣や壯なるものがある。蒙古政府が新中國政權の一部となると否とに拘らず、蒙古は獨特の地位にあり、支那内國と甚だしく異なる使命を帶びてゐることは申すまでもなからう。私は飽くまでも蒙古は獨自の立場で進むべきものと考へた。現在の蒙古政府は防共の回廊のやつと一部を建築したものに過ぎぬ。それは中央アジア、南は印度に通ずる防共陣となつて初めて万里の長城以内の支那全土が確保されるのである。内蒙古民族の本來の地を回復せよ！これが蒙古帝國再建のスローガンでなければならぬ！。

蒙古に來て誰でも興味を感ずることは、ここから奥地一帶の情勢である。「アジアの胸に掛けられた眞珠」と稱せられる新疆、砂漠で不毛の地とのみ云はれてゐた寧夏、甘肅、更に文明人の足跡未踏の青海等の未知の一帶が謎でも知りたいと思ふのである。今だに世襲の王族や、回教、喇嘛教の民族の生活、各種民族の混交雜然とした原始の生活、文明の手垢の着いてない夢の國謎の國が踏破して見たい。それに蠱惑的である。今のところ包頭から先は絶對に行かれないので私は之等の地域のことに就ては調査したり、話を聞いたりして出來るだけ知ることに努めたのであつた。

綏遠と奥地の交通

綏遠、包頭は奥地貿易の據點である。駱駝に依る隊商は綏遠から新疆の哈密に至つてゐる。又包頭からも哈密に行くのがある。この道路は綏遠の歸化城から百靈廟に至り外蒙國境附近を通過してゴビの砂漠を越えて哈密に至るのであるが旅行者は其に九十日乃至百日を要する。冬期に行はれるキャラバンは六十日乃至七十日で到るとのことである。駱駝隊商の輸送本店は總て歸化城に在る。それは大きな店舗で七八軒ある。そのうち有名なのは「大盛魁」であつた。各商店は駱駝を五千頭乃至八千頭も所有してゐると云ふ。

キャラバンは毎年二月に出發するそして一ヶ月後に次の隊が出發する。夏は駱駝が脱毛するので此期間休養する。最後は十月頃出發する。

この隊商は一回に各商館から數百頭宛出し合つて一隊が七百頭乃至千頭連なつて行くので壯觀であると云ふ。通路の途中には所々村落があつたり又掛茶屋式の飲食店のある所もある。

而しながらゴビの砂漠を越えて行くので五日間も水も何も無い處を行かねばならぬさうである。その他は別に恐ろしいこともなく到る處に所謂オアシスがあり水があり、場所によつては草花が散發してゐる所もあると云ふのである。

最近では「綏新長途汽車公司」がトラック隊を以て此の運送をやつてゐたので、駱駝隊商の運送店の商賣を相當脅かしてゐたものである。トラックは四十台も一隊を爲して行くが此の行程は九日で哈密まで行けると云ふ。而し今回の事變に依つて駱駝隊もトラック隊も休止してしまつたから新疆貿易は不可能に陥入つてゐるのである。

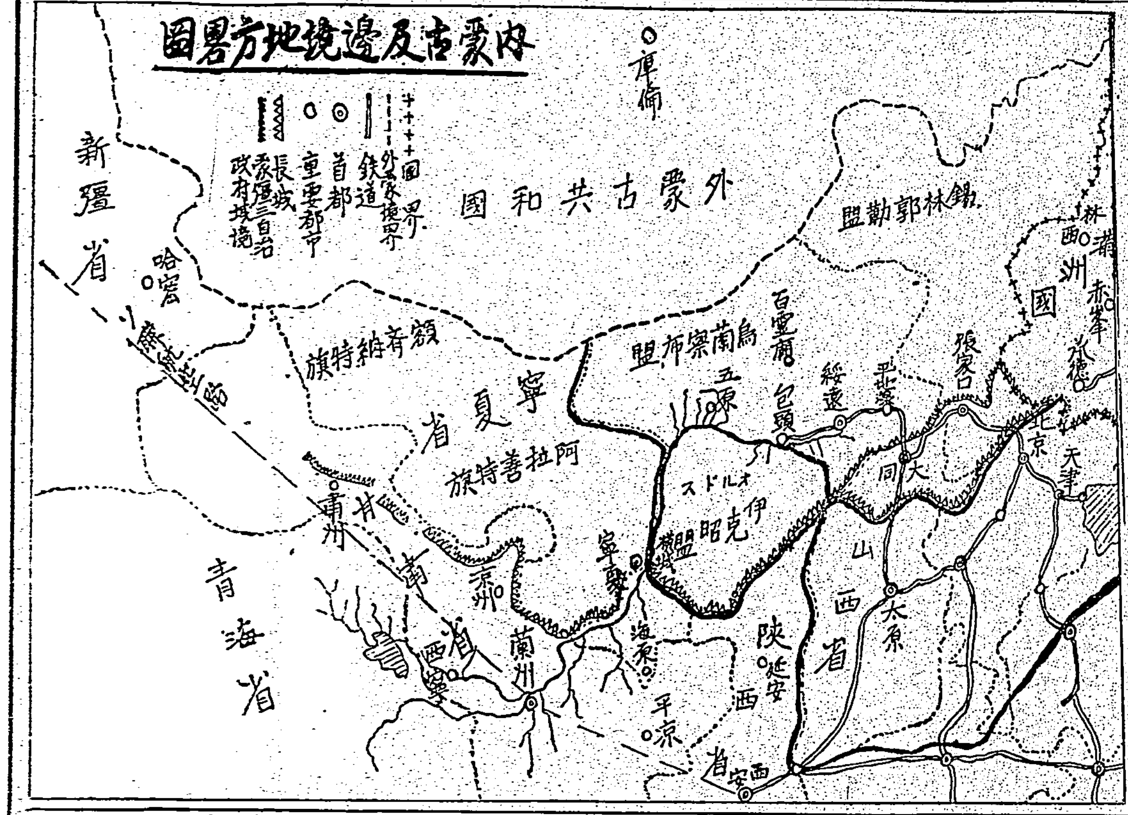

音度の無い音
聽感の研究に利用

吾々が聽き得る音は、大體一秒二十振動から、一万五千振動までの間の音波だが、その間の凡ての振動を含んでゐる不思議な音が、聽感の根本的な問題の新しい研究に利用されてゐる。音度の無い音である。

◇

言ひ換へると凡ゆる音度の音である。連續的な音響スペクトルを造ることのできる音である。科學者はこれを熱雜音と呼んでゐる。電導線の中の電子のでたらめな運動によつて起るので、この電子運動の原因は電線の熱である。

ところでこの熱雜音は、ただ耳を線に近づけただけでは聞えない。これを聽くためには、數百万倍に擴大しなければならない。十分に適當に擴大すると細い響りとなつて聞えてくる。そして擴大の度を増すに從つて段々強くなる。眞空管とラヂオの操作によつてこの熱雜音は有效な擴大の限度を表示する。丁度寫眞の引伸しの場合に粒子の出現が有效な擴大の限度を表示するやうに。

東洋的な瞑想生活の效果（中）
印度の青年化學者が研究

以下バグキー博士の説くところを紹介しよう。

靜かな休養、それは人間であれば誰でも出來る。然しその方法が問題である。休養するにはまづ休養に適した姿勢をとらねばならぬ。贅澤な椅子を重ねた寢台に横になつて、眼を閉ぢて、それで休養したつもりになつてゐる人があるが、いくら形の上で休んでゐても、煩雜な毎日の出來事にクヨクヨしたり、瞑想者の妄想に捉はれたりしてゐる間は眞の休養は得られない。休養學第一課は先づ心を休ませる法から始まる。

◇

心を休ませるには、靜かな音樂（レコードでよい）を聽くとか、美しい繪や風景寫眞を眺めることが最も效果的である。そして、これから本當に休息するのだといふ氣持になることが大切である。あまり口を利かないで、手の力をすつかり拔いてしまふ。眼は無論閉ぢておだやかな顔つきになるやうに努める。さうすると、次第にそして極めて自然に安らかな氣分に滑りこんで行くのを感ずる。然しそこでやめてしまつてはならないもう少しこの状態を續けて、音樂や繪から受けた印象を全く拭ひ去り、それから受けた靜かな感じだけが心の中に殘るやうにならなければ十分でない。

◇

この休養法の第一段階は一日二回乃至三回實行すればよい。一回の時間をまづ十五分とみて一日四十分内外休養すれば能率は倍加する。これは子供にもよい。殊に癇の強い子供にはこれで治すことが出來る。すでにこの方法を臨床治療に用ひて效果を擧げてゐる醫者もある。

以上はウオーミング・アップのやうなもので、かうして心がすつかり休まつたら、次は肢體の休養に移る。今度は床からおろすなり椅子になるなり自由に樂な姿勢をとつて、全身の筋肉を一つ一つ休ませて行くのである。最初は顔面筋肉から始める。まづ眉の根や瞼に皺をよせないやうにし、すつかり伸びやかになつて眼を休ませる。それから頸、肩、腕、胸、背部にそれから腕と兩足といふ順序で筋肉の緊張を解き、すつかり緊張がお解けてしまふと、全く溶けこんだやうな氣持になる。この溶けるやうな感覺はほんの數秒しか續かないかも知れない。しかし幾度かこれを繰返すうちには、殆ど知覺もなく夢想もない寂寞な境地──印度教徒が求めてやまぬ「意識を超越した」「無念無想」の境地へしづかに入つて行けるやうになる。

これは一見至難のやうに思はれるが、やつてみればさほど難かしくない。この境地は初心者には數分間、或は數秒間しか續かぬものである。しかしそのために失望する必要はない。また強ひて無念無想にならうとして努力することも不必要である。若し雜念や妄想に捉はれたら、徐ろに心の外へ追ひ拂ふやうにする。それでよいのである。

◇

この第二の段階を終へた後は氣分が非常に落着いてエネルギーが恢復してゐるから、再び激しい活動を始めた時には驚くべき能率をあげることが出來る。これが睡眠と異なる點は科學的にも明瞭である。バグキー博士は大學の研究室で、この型の休養が腦波に與へる影響を研究中であるが、覺醒時の波長が異なるのは勿論、睡眠時とこの休養法を行つてゐる間の腦波の状態は非常に興味あるものであると云はれてゐる。

【寫眞はバグキー博士の腦波の變化を實驗中のものである】

◇

次は第三段階である。今度は靜かな瞑想に耽りながら休養する方法である。これは日課として行ふ外に緊張が過ぎたと思ふ時、オーヴァワークを感じた時など一時的に行つても效果がある。この方法も自由に快適な姿勢をとり眼を閉ぢて思ひ浮ぶままに過去の愉快な經驗の一節などを回想する──昔讀んだ小説の一場面なり、樂しかつた旅の追憶でもよい。何でもよいから自分の好きなテーマを選んで心に思ひ浮べるのである。

この閑寂な内觀と思索──瞑想には限度を守ることがある。限度を越えない範圍を守ることがある限度を越えない範圍で瞑想することは大人にも子供にも精神衞生の一部として大いに推奬してよい。ところがこの限度といふ事がむつかしいのである。過ぎたるは猶ほ及ばざるが如しといふが、事實過度の「瞑想」はむしろ健康に害がある。

大西洋上のラヂオ障碍

大西洋を越えてヨーロッパ、アメリカ兩大陸の無線電信電話の利用は随分と難しいが、平均二十七日目毎に電波を攪亂されて困つてゐる、最近での大きな障碍は四月の末頃と六月の五日夜から翌日にかけてのがひどかつた、この間は平均より約一週間長かつた譯であるその原因は太陽面上の黒點によるといはれてゐる